朝鮮日報
十六日夕刊
日本銀行券 (十六日)
新聞代金 壹個月八拾錢 ○參個月貳圓四拾錢 ○六個月四圓五拾錢 ○壹個年八圓四拾錢 ○地方도先金
廣告料 五號活字 行貳圓 ○特別廣告 ○一行四拾錢
發行兼編輯人 金東成 ○印刷人 金炯元 ○發行所 朝鮮日報社

時評

中國의當然한抗議

×

中國政府는芳澤과카라한兩氏에게抗議를提出하얏다한다그抗議의內容이今番日露兩國의協定가운데포-스마스條約의保存을約한것은中露協約第四條의規定에抵觸되는것임으로써이라한다 그러면이中露協約第四條의內容이무엇이냐 하면前露西亞帝政時代나또는그後의露西亞各政府가第三者와의間에締結한條約으로써中國의主權과利益을侵害하는것이면이것을全部取消한다는것이다

×

그런데이와가튼中露兩國의協約이잇슴에不拘하고한쪽으로露西亞勞農政府는日本에포-스마스條約의保存을約한것은너무나矛盾撞着되는行動이라하는것이다시말하면여긔에所謂포-스마스條約이라는것은우리의다아는바와가티往年日露戰爭의講和條約이니이條約에依하야中國南滿洲一帶에扶植한露西亞의利權을全部日本이讓受한것이엿다그런데이條約으로말하면卽中國의主權과利益을過度히侵害한그것이엿다할하야今番中國政府의抗議는當然以上의當然이다

더욱旺盛한饑饉救濟熱

×

鳳山沙里院有志들은朝鮮饑饉救濟會第一回配付金을基礎로하야加一層救濟의資金을募集코자饑饉救濟後援會를團席에서發起하얏다한다어지반다시金品의多寡로써互相扶助의大義를識別하라마는이미救濟인以上에는되도록徹底한施効의實을擧하여야할것이다이意味에잇서全鮮各地의곳곳마다同胞相愛의一致協力을바라는바어니와沙里院有志의今番發起가方今식어가는饑饉救濟의同情熱을더욱더욱振作식힐만한感激의一資가되기를切히熱望한다

決死團의意義

×

權利의侵害를當하면法律이이것을救濟한다하얏다그러면權利의侵害以上의生存權의侵害를當하는그때에는엇더한救濟의方法이잇느냐? 아!生存權의侵害! 法律도이것을袖手傍觀하며國家도이것을모른다한다아니다도로혀現代의法律은生存權을『權利』를保護하야그唯一한忠僕이되야잇다 極端으로써말하면法律이生存權을侵害한다하야도過言이아니다 그러면法律의保護에서除却된生存權의擁護에對하야는結局自救의方法밧게업슬것이다이見地에잇서決死團의悲壯한意義가잇다

吳佩孚氏健在乎
그를中心으로삼아
護憲軍政府再計劃說

(漢口十三日發) 吳佩孚氏의舊部下蕭耀南、張福來、李濟臣、王維城等은昨今漢口에集合하야何事를協議하는中인데右는吳佩孚氏를中心으로하야再次護憲軍政府를設立코자함으로其計劃이이미成熟되얏다는說이잇스나아즉事實의徵證하다한것은업고다만吳佩孚氏의名에依하야五百萬元의借款을漢口銀行에交涉하는事는事實인듯하더라

馮玉祥又復變節?
國民黨陰謀團과提携
段政府反對意思聲明

(奉天十五日發) 奉天省確報에依하면馮玉祥은畢竟第二次의十二日에國民黨陰謀團과會見하고段政府反對의意志를聲明하고又洛陽의胡景翼과呼應하야北京乘取策을講究하는中이더라

善後會議會期切迫
重要問題는豫前討論決定

(北京十五日發) 善後會議는二十日로써期限이되엿슴으로最大重要問題인軍政改革、財政整理及國民會議草案을前에討論하기로決定하고十六日에其旨를下院에通知할터인바規程에依하면討論事項을下院에通知한後적어도三日을經過치안흐면開會不可能이되는것이더라

山鐵正副局長
退職發表

(北京十四日發) 山東鐵道가同盟罷業한結果正副局長은事實上退職하고後任을發表하엿더라

韓江蘇省長
辭職認容

(北京十四日發) 江蘇省軍務督辦任命問題와關連하야盧永祥、張宗昌、孫傳芳三氏間에紛議의材料가되얏던現省長韓國鈞氏는執政政府에再三辭職을乞한結果十四日執政會議에서其辭職을認

駐日中使後任

(北京十五日發) 駐日大使後任件에就하야諸說이紛紜하나唐紹儀氏가北上치안흐면決定不可能이다그리고唐紹儀氏는國民黨과의關係上孫文生前은北上치안켓다고말한다又一說에는現駐日公使汪榮寶氏가最初의大使가되리라고말하더라

移民問題上程可決
來國際聯盟聯合總會에

(巴里十三日發) 『쁘랏셀』에서開催된國際聯盟協會世界聯合會幹部會는來六月芬蘭首府『헬싱』에서開催할聯合總會에서既報한移民問題解決案을議題로하야上程하기로滿場一致可決하얏더라

米、露國承認不遠
大統領承認意向表示

(東京電) 當局着電에依하면米國大統領『쿨리지』氏는最近露西亞承認의意嚮을明白히表示하고右의旨를上院外交委員長『보라』氏에게傳하엿더니『보라』氏는即時에米國要路의地位에잇는人士로하야금權威잇는委員會를設置코자準備를進行하게되엿다傳한다然而『보라』氏는即時承認論者이오『쿨리지』氏는承認意嚮은確實하나어데까지든지愼重한態度로써進行코자하는中인데結局最近에委員會를設置하게될것은事實이다要컨대米國은日露條約締結로因하야자못甚大한刺激을受하야米國의處地에重大한弊害가잇스리라고생각한結果인것이더라

歐洲大戰
基因審査可決

(나웬無電十四日發) 米國上院議員『오엔』氏는歐洲大戰의基因及責任은不偏不黨한歷史家로하여금審査케할案을上院에提出하얏는데同院은此를可決하엿더라

東洋人種婦人에도
參政權附與令發表

(莫斯科十四日發) 勞農中央部執行委員會議長令으로써國內의東洋人種婦人에게도參政權을附與한다고發布하엿는데右는回回敎徒의生活에根本的變革을來케한것이더라

波斯國王退位?

(『델헤란』十四日發) 波斯國王『아멧드샤』陛下는軍事獨裁官『쌰、칸、쌀단、시과』에게廢位되엇다『쌀단、시과』는國民議會에最後通牒을發하야帝位를要求하엿다는報道가잇더라

希臘內閣
信任通過

(雅典十五日發) 希臘國民議會는大混亂紛爭裡에五票對百二十二票로써內閣信任案을通過하엿다議會의政府反對黨及非難議員의入場은拒絶되야一齊히缺席하엿다는데內閣은總辭職하리라고期待되더라

軍事監理委員會
各國首席調査委員任命

(『제네바』十四日發) 國際聯盟은中央軍事監理委員會의組織을完成하엿다右組織으로因하야各國은首席調査委員을分擔任命하야各國의所有軍器가果然『벨사이유』條約規程範圍內에잇는지그與否를確定하기로되엇다佛國『데스트리카』將軍은獨逸調査首席委員으로英國『쿠인케』將軍은洪牙利調査首席委員으로伊太利『말치데리』將軍은墺太利調査首席委員으로瑞典『윤크스데드』將軍은勃牙利調査首席委員으로各各任命되엇더라

佛暹條約
調印終了

(『보름』十四日發) 佛國務總理『에리오』氏와暹羅使節『사른』公은十四日佛暹條約에調印하엿는대右條約內容은大部分이佛領印度支那國境에關한兩國相互的條約인대

一、國境의兩國軍備를廢하고紛爭은海牙法廷의仲裁에委할事

二、佛國은暹羅의關稅自主權及佛國과의通商에關한暹羅의自由行動을認할事

三、佛國은特히暹羅에서土地所有權을得할事

또追加議定書로써佛國民의領事裁判은廢止되나右에就하야更히어나種類의保證을與하게되엇다全部를通하야今次의特別條約은極히友誼的感情下에締結되고此로因하야佛暹隣邦條約은廢棄되엇더라

獨逸軍備事實을指摘
前英國軍事監督委員의寄書

(『보름』十四日發) 前英國軍事監理委員『몰간』將軍은雜誌『레뷰오푸레비우』에寄書하야獨逸政府가組織的으로『벨사이유』條約을破棄하고軍備를하는事實을어發表하엿더라

佛獨通商交涉進捗

(『보름』十四日發) 佛、獨通商交涉은着着進捗되야佛國專門家는獨逸의要求를容認한妥協案을作成하엿다然而獨逸에게最惠國條款은與치안는다더라

英極東艦隊參集

(『나웬』無電十四日發) 新嘉坡에서未久에行할英國海軍定期會議에參列하기爲하야巡洋艦『다-반』號가最初에入港하엿스며繼續하야極東艦隊는數日中에參集할터이라더라

日露條約과獨紙評
『中國도將來에는加盟』

(『나웬』無電十四日發) 獨逸一新聞紙는日露條約의締結을推斷하야其重要條項을發表하엿다右에依하면中國도該同盟에加入하야卽中國이英、米、佛等으로부터攻擊을受하는時는露國은二十萬兵으로써中國을援助하고又日本은樺太全島를露西亞로부터讓受하는代에露西亞를爲하야軍艦을建造하고且海蔘威를大海軍根據地를만들매助力한다함에잇더라

日露中提携說에
日本大使는否認

(伯林十四日發) 十四日의『로칼안차이겐』新聞紙은露國側으로부터來한情報라하야日本、露國、中國三國間에新條約이締結되엇다고報道하엿는데此에對하야當地日本大使館은聲明書를發하야極力으로此를否認하엿더라

벨氏駐獨大使
外務省은否認

(巴里十四日發) 『쁘로듸노아일』新聞紙는今日大使會에依하야後職된『회랏푸•벨로로』氏에駐獨大使就任說을揭載하얏스나外務省은此를否認하는聲明書를發하얏더라

日本海軍
揚子江遡航斷行

(吳電) 末次少將麾下의第一潛水戰隊는三月末에寺島水道를떠나南部中國沿岸巡航의途에就할터인데此를機會로揚子江流域五百哩의遡航을試하랴고海軍當局의壯擧를計劃中이다同戰隊는旗艦迅鯨을비롯하야潛水艦의中堅인最新中型의第四潛水隊第六潛水隊、第二十六潛水隊各潛水艦인바上海로부터母艦迅鯨을分離하야單純으로 南京九江、大冶、漢口、宜昌等의各埠를巡航하야燃料補給狀態에따라繼續하야軍艦外지遡航하고그동안에不絶히潛水試驗을비롯하야軍用鴿等으로通信連絡을行하기로되엿다同戰隊參謀는말하되潛水艦의揚子江遡航은日本軍으로는첫試驗이즉冒險은覺悟치아늘介업다此에依하야日中親善에好影響을與하게되리라

後藤駐露使說
露國側은大歡迎

(莫斯科十四日發) 後藤新平子를最初의駐露大使로任命한다는萬朝報의報道는當地에서一般은滿足의意로써歡迎되는中이다또東京駐劄勞農大使任命에就하야는目下何等의決定的으로豫測키難하다더라

獨逸關稅增徵
新關稅審議中

(『보름』十四日發) 獨逸政府는新關稅制定審議中인대右는獨逸과通商條約을締結한國家에도適用될터인바現行關稅로부터一○乃至四○割을增加할計劃이더라

國際通貨會議

(『나웬』無電十四日發) 國際通貨會議를開催할議가米國에서計劃되는中이더라

獨露交涉地點
再次莫斯科로

(『코닝스베룩』發) 獨逸國務總理『루터』氏는當地에서演說하야獨露通商交涉地點은來二十四日부터再次莫斯科에移할것을發表하엿더라

日本練習艦隊
호노루루向發

(晩香坡十四日發) 當地訪問中이던日本練習艦隊는十四日拔錨하야『호노루루』로向하얏다司令官百武中將은加奈陀政府及人民에게正式通牒을發하야當地의衷心인歡迎에對하야深甚한謝意를述하엿더라

外交首席公使
米公使로推薦

(北京十四日發) 十三日露西亞를除한外交團會議에서米國公使『쇼만』氏를首席公使로推薦하엿더라

飛行機購入費
五十萬圓支出

(奉天十五日發) 東三省航空處는飛行機購入費로하야五十萬圓을支出하기로確定하고張學良氏의南方에서歸奉하기를待하야注文한다더라

紡績罷業
益益蔓延

(大阪電) 上海內外綿會社에起한罷業은其後에傳播하야日華、日本紡、豊田、同興、東華、上海各紡績도罷業의波及을未免할狀態에在하다實로上海의日本人紡績의罷業은有史以來에初有로그裡面에直隸派의策動으로排日思想이擡頭함에因함이라觀測된다如何間今回의罷業은어느程度까지全中國綿業品需給上의問題를惹起할形勢이다特히目下春季需要期인데다가奧地는手持品이少한지울인故로一層念慮된다然而會社側에서는將來에禍根을남기지안토록多少의犧牲을바치고라도問題의解決에就하야充分히職工側의要求를考慮하는中이라하나職工側이强硬한態度를緩치안는以上에는解決은遷延될虞가잇서會社當局에서는其困難하야注意하는中이더라

普選資格과
除外例

(東京電) 政府는樞府의要求에依하야普選資格으로부터自活을不得하는者又는公私의救助를受하는者를除外하엿다하면到底히正確한選擧人名簿를調製할수업다고當局은말하더라

名簿調製에困難!

(東京電) 政府는樞府의要求에依하야普選法案原案의選擧資格에서自活을不得하는者又는公私救助를受하는者를除外하기로하엿다하나右에對하야選擧人名簿調製의見地로보아內務當局은左와如히말하더라 自活을不得하는者를除外한所謂獨立生計를維持할수업는者를除外함은調査上甚히困難하고又公私의救助를受하는者를除外함도個人救助의範圍를限定함이困難함으로如斯한除外例를만일政府가容認한다하면選擧名簿는아무리하케나作製하랴함과가튼것이다然而府縣市町村等公共團體의經營하는養育院等公費의救助를受하는者만을除外함은困難치안흘것은公費의救助를受하는者를缺格者로할뿐인듯하다云云하더라

貴院改革
十六日閣議決定

(東京電) 普選案도樞府委員會에서一段落을이루엇슴으로畢竟貴族院改革案을樞府에諮詢하기로政府가態度를決定하고江木翰長은十五日午前十一時부터首相官邸에서同案整理에忙殺中인데十六日議會散會後에首相官邸에서臨時閣議를開하고貴族院改革案을決定하기로되엿더라

首相以下大決心 ‖

(東京電) 憲政會幹部間은總合하야首相의貴族院改正에對한決意는자못强固하야巷間에傳하는것과如히決코弱한態度는아니다改正案은樞府의精査를격거는가도三月十日午後外지에는提案될것이오此改正案은普選案에比하야重大한性質을有하엿스나條項은簡單하야一部에傳한과如히會期切迫으로因하야審議未了가될가虞慮할것은업다그럼으로若或審議未了를만드라는것과如한事가有하면三派는斷乎히是非를鳴하야國民의輿論을喚起하야此에臨할것이오어데까지든지議會에서解決을期하기로決定하는中이더라

陸軍政務次官
關和知氏逝去

(東京電) 陸軍政務次官關和知氏는昨春以來로胃擴張에걸니어去一月二十九日에自邸에서入浴中腦貧血을起하야卒倒한以來로는健康이如意치못하더니十三日夜에突然히病勢가惡化하야逝去하엿더라

中國全國軍隊
戰亂前과比較

直隸派顚覆後直隸派에屬한軍隊로서正式命令으로裁撤된軍隊는左와如하더라

第三師、第九師、第十三師、第十四師、第十五師、第二十師、第二十三師、第二十四師、第二十六師、第十二混成旅、第十三混成旅、第十四混成旅

그런데一方反直隸派는以上의廢兵을收拾하야新師旅를增編함으로反히戰亂前버담全國을通하야四師十三混成旅가增加되엿는데卽左開와如하다

奉天軍張宗昌의新編軍 約一師、奉天軍吳光新의新編軍約三旅、山西軍閻錫山의增編軍約二旅、山東國民軍의增編約一師、馮玉祥軍도一師二旅이엿는데三師四旅로增編、胡景翼軍도一師二旅이엿는데四師三旅로增編、江蘇軍도三師六旅이엿는데七師三混成旅로增編、孫岳軍도一旅이엿는데一師四旅로增編、浙江軍도四師이엿는데四師二混成旅로增編、安徽軍도五混成旅이엿는데八旅로增編、湖北寇英傑의新編軍一師

江蘇浙江軍은今回江蘇問題解決前의現狀인바解決後라도齊燮元의軍隊는孫傳芳、盧永祥、吳光新等軍隊에編入될지라軍隊의增減에는別關係가無할것이라

北京에서開催된善後會議에는先히執政府에서軍制改革案을提出하야以上全國軍隊의大收拾을行하겟다고하는바果然軍閥을斂一하야如何한結果를得할는지! (上海)

普選案委員長은
安達謙藏氏?

(東京電) 普選案은畢竟二十一日에衆議院에提出되야三十六名의委員에게付託할터인데委員長에는아마憲政會의安達謙藏氏가當하게되리라더라

治維法案
十七日閣議決定

(東京電) 治安維持法案에就하야政府는如何히하던지議會에提出코자目下條文을整理하는中인데아마十六日中에內閣에送附하야十七日閣議를開하기로決定하게되리라더라

無線電信聯絡
十五年度에完成

日本對朝鮮間無線電信連絡施設은大正十四年中에竣工할豫定으로써三個年繼續事業으로工事中인데此無線局은送受信二重高速度通信을하는것으로送信局은千葉縣에受信局은埼玉縣岩槻에設置되리라한다그런데此에對應하야朝鮮에서도旣報와如히龍山無線電信局의設備를改造하야一日二千通以上의通信을할만한高速度通信機를備한後此를送信局으로하고新히淸涼里에受信局을設置토록하되十四、五年度의繼續事業으로하야十五年度에完成케할터이라더라

普選案修正과
與黨三派의意嚮

(東京電) 樞密院의普選案修正에對한與黨三派의意見을綜合하면憲政會는樞府에諮詢한政府의原案은政府及三派에서努力立案한것이즉此를修正한것은苦痛이다特히修正條項中被選擧權二十五歲를三十歲로又華族의戶主에被選擧權을附與치아니하기로하며缺格者中貧困要救恤者를加할것은一切重大한意義가잇슨즉誠히遺憾不已라그러나樞密院으로부터政府에最初交涉한時의自活의途를有치못한者를缺格者에加한것은普選의根本趣旨에反하는것인즉斷乎反對이라故로政府가同意하면議會에서修正할터이나政府에서도同意하지아니하고樞密院에서도此를貧困要救恤者로改한지라如何間重大한問題이나普選의根本趣旨를侵한것은아니다然而此程度의修正에도反對할時는政府對樞府間에困難한交涉이繼續되야衆議院提出의時期에遲延을生할虞慮가잇다如斯하야는角을矯하라다가牛를殺함에同一한것이될지라政府에對하야도非公式으로同意를表하며議會에서도修正은加치아니할方針이라政友本黨은各種의意見을가진中이나結局은承認하게될지오다만政友會는修正條項中華族의戶主에被選擧權을與치아니하고被選擧權年齡에就하야는不滿을抱하고議會에서原案과如히修正치아니치아니되리라는意見을가진者가多하나何間三派와交涉한後態度를決하리라더라

官鹽特定運賃
問題는近近解決
專賣當局談

鐵道部와滿鐵當事者間에折衷中이던官鹽特定運賃協定에關하야專賣當局은左와如히語하더라 專賣局直扱에係한官鹽輸送量은最近調査에依하면七千萬斤假定하고此를民間取扱과如히數量으로運賃約十六萬圓에依하야計算하면七分의率로減額하게되는데此에運賃의割引返附特例를設하야計算한다하면約一萬一千二百圓이返附되며卽百斤에平均三十三錢의運賃은約一錢六厘를追減할수잇스며또는距離의如何에따라서는更히三四錢의差額이自然生하는境遇도잇슬터인즉그만치當局의取扱은

民間取扱

에比하야不利한處地에잇섯는故로此를一般과同一한特定運賃으로變更하기爲하야伊來折衷中이엿는데滿鐵側에서도大體로諒解를하는模樣인즉直營이되기前에라도近近解決될줄노思한다然이나此로因하야專賣局에서는現在의生産狀態로서輸入增에牽制를加하거나又는民間運送業者에게打擊을與할과如한意思는毫末도업시다만官鹽의供給上需要者側의不利를考慮하엿슬뿐이다云云

鐵道豫算及官制
極秘히成案된

來四月一日로부터總督府에서經營하는朝鮮鐵道는豫算編成、官制制定의兩方面으로鐵道、財務其他關係局部가極秘裡에서計劃作成하야豫算은旣히衆議院을通過하엿고官制는目下法制局에서審議中인데三月末이면總督府의特別官制가發表되리라하며內容을示하면大槪左와如하다더라

●豫算의收支●

衆議院에서此의協贊을經하야近近貴院에提出될터인데其內別은

收入 五〇、九三四、八五六圓

支出 四二、一六五、六二〇圓

으로結局八百七十六萬九千二百三十六圓의利益을收할覺悟라하며收入中의主要한것은

運輸收入 三千四百六十萬餘圓

雜收入 百七十八萬一千餘圓

假收入及立替金受 千五百九萬三千圓

인데運輸收入은旅客貨物에分하야各各收入을算定하엿다又支出은

一、俸給

勅任官 二百十九萬二千餘圓

奏任官 二十五萬一千餘圓

判任官 二百十九萬二千餘圓

以外에鐵道手及雇員雜役等은各其所屬에分하야無慮一萬三千의從業員給을計上하엿다

二、事業費三千四百六十萬七千餘圓

(가)總經費 九十八萬八千餘圓

執業費 六十九萬六千餘圓

業務調査費 四萬八千餘圓

線路調査費 三萬餘圓

鐵道學校費 十四萬四千餘圓

其他雜多의項目은省略함

(나)保存費 六百二十三萬九千餘圓

에는線路修繕費五百三十六萬七千餘圓等을豫算하엿다

(다)車輛修繕費 三百二十萬八千餘圓

(라)汽車費 七百二十三萬四千餘圓

內運轉費 七百七萬七千餘圓

이重要한것이오更히運轉費中에는石炭費四百十三萬六千餘圓이最多한것이다

(마)運輸費 四百四萬六千餘圓

(바)旅館費 八十三萬三千餘圓

과『호텔』經營費外지詳細하게計上되엿다

●法制局에提出한官制●

法制局에提出된官制는目下審議室事務官山本氏의手에依하야交涉中인데其內容은

一、勅任官四名 局長一名 事務官一名 技師二名

二、奏任官五十六名 事務官六名 技師二名

(鐵道學校)副事務官十七名 技師三名

三、判任官千百九十三名 屬 七百三十名

(鐵道學校)敎諭 十二名

技手 四百五十一名

以上이며雇員以下는官制에依치안코豫算을參酌하야各所屬別로任命할터인데其中一例를示하야其所屬採用人員을擧하면

鐵道手及雇員

鐵道手	五〇	事務雇員	八五
保線手	五	保線助手	七一
建築助手	一五	通信區助手	二五
庫手長	三	線路工長	二五
建築工長	八	守衛	二
技工長	三		
雜備	一○	踏切手	七五
守衛			
小使	三三	定夫手	六九
給仕	一五	測量手	二○
事務助手	一五	建築工手	二二
技術見習	一○	製本工	二二
廚手	二○	電氣工	一三
隧道手	一二	木工	四
機乘手	三二	技工	五
		雜役夫	一○

鐵筆寫眞
—(投稿歡迎)—
너무窮迫하면 그런法이다!

世界의
小麥需給關係

日本과全歐洲를通하야麵麴價格이騰貴되야各國은小麥市場의爭奪에腐心中인데其原因되는世界의小麥需給關係를見하면本年中에歐洲諸國에서買入할數量은五億八千萬『뷰셸』인데其中에서昨年十二月三十一日外지買付를完了한數量은二億四千萬『뷰셸』에不過함으로本年一月以降三月外지의買付契約을終了한數量을一億五千萬『뷰셸』이라하야도殘高가一億九千萬『뷰셸』을

輸入 할形便이오又歐洲에供給할小麥產地의輸出能力은爲先米國은本年輸出能力二億뷰셸中에서昨年末外지一億四千五百萬뷰셸을輸出하엿고本年一月外지三千萬뷰셸의輸出을行하엿다함으로其餘力은二千五百萬뷰셸에不過하고其他『알젠진』은二千萬濠洲는一億四千萬加奈陀는七百萬合計三億三千萬뷰셸의輸出能力을有하나本年一二月中에既히歐洲에

輸出 되고又輸出契約完了한것이約一億二千萬뷰셸이라함으로結局二億一千萬뷰셸의供給能力을有함에不過함으로本年歐洲에서三月以後에買入할數量約一億九千萬뷰셸을僅히充當할수잇는狀態이나아즉東洋方面에對한輸出도有할것임으로世界全體의小麥需給關係로보아서는將來는安心키難한事情이有하야現在의小麥暴騰麵麴의昂騰은아즉繼續될것갓더라

道評議會開催
十六日부터

每年十二月에開催하랴던京畿道評議會는昨冬期財政整理로因하야定例대로開會치못하고잇든中二月十六日午前十一時京畿道廳會議室에評議員三十七人中三十四人의出席下에開會되엿는데當日은時實知事의開會人事와諸問案印刷物配付가有한後議案熟考의必要上十七日一日은休會하고十八日午後一時부터繼續開會하기로하고十二時頃에散會하엿는데十八日決議할議案은經常部土木費와臨時部土木費補助의件等이라더라

人事消息

▲劉承復氏(朝鮮生命參事)十七日朝江原道鐵原方面에出張

▲有賀光豊氏(殖銀頭取)財務局長과協議키爲하야渡東中이던바十七日午後七時歸京한다고

▲金漢鉉氏(木社甲山支局長)十六日入京寬勳洞寶海旅館에

▲玄俊鎬氏(湖南銀行專務)는銀行事務를帶하고十五日夜入京湖海旅館에三日間滯留豫定

▲金信錫氏(同支配人)同上

八面鋒

○法律의힘만가지고는、無에서有를生치못한다、舍人面의決死團은、이못함을、强行코자하는、無理의所產、

○國防施設이라하여서、一坪價二十圓의、民有地를、二錢式에勒買한다고、國防施設이기로、一部人民만이、犧牲될理由는업지아니하냐、

○仁川加藤精米所에서는、月例와가티、同盟罷業이、일어낫다、그러한不平中에서도、營業은잘되여가는것이、現代制度의不[illegible]面、

京城仁寺洞 朝鮮劇場 電話光二○五番
●當二月十四日부터大公開
●米國特選名畵提供 米國파라마운트會社
正喜劇 不可出의家 全五卷
伊太利아-데지리오會社特作 大活劇 스파다의마스곳드 全九卷
누구나처음보는大活劇!참으로强力인快男兒의決死的大奮鬪를보라
◎米國파라마운트社前空의大作品 大文藝劇 아담과이브 全八卷
◎詩文藝 血과沙 全篇

特히一言을告하올것은萬物이價高하면品好하고價廉하면品劣함은定理올시다
藥材는飢渴者의充腸物도아니요奢侈者의外飾品도아니라純全한吾人의疾病을治療하는것으로生命의至大한關係가有한것을忘却하야서는아니될니다
六味湯 六味丸 八味湯 八味丸 四六湯 雙和湯 倍四物湯 水土湯 肥兒湯 種玉湯 十全大補湯
補藥專門公司 京城府授恩洞

春髓病

淋疾

梅毒

花柳病患者福音

蔘茸雙丸

京城安國洞九六番 濟衆藥

職業
大阪市北區 友榮商會 電話西三一七

당장에곳낫는 齒藥 今治水
당장에효험나는
◎虫齒痛 ◎逆上의齒痛 ◎齒根痛 ◎肩凝齒痛 ◎이틀의疼痛 其他齒痛一切
價二十錢 三十錢 五十錢
本舗 東京大阪 丹平商會藥房
全國의各藥店에有함

北栗東拓罪惡記

『남으리』에서―李□

組合을破壞코자 삭며내향상회

도로혀반감만산다

동력이죄악을 짓는음모(陰謀) 중의 하나로생겨난 향상회(向上會)라는 것이잇는것은세상에서이미다아는바 어니와 이일홈조흔향상회의 내용에대하야 례를들어말하면 정청에 잇는모모친일단데와 조금도 다틀것이업다소위 정청의모모단데가 참정권운동을 한다하면 향상회는이리권(移民權)을운동하는 자이며모모단데가조선의

반역단데 이라하면향상회라는것은 북률소작인의 반역단데이다 이향상회라는 것이생기게된동시로 말하면 작년가을에 소작쟁의가 생긴이후로 시야(矢野) 동력사리원 지뎜 장은그대 항책에 무한히 고심하든중소작쟁의를 진압하고 흡혈술(吸血術) 을 매뎡 머로실행하자면 무엇보다도 북률소작조합(北栗小作組合)을파괴하지아니하면 아니되겟다는 흉계로작년십이월이십오일에망년회라는 일홈아래에동력북률주재소원들 전부모아가지고 소작조합을파괴할계책을협의한후주재소원은 그이튼날붓허와서

본래부터 주구심(走狗心)이풍부한로권순(魯權淳)이라는자와 밈의를통하고즉시 각구조합상파 기타협심배를 소집하야소위향상회(向上會)라는것을조직한후 각구조합장이라는 것들이 각동리로 돌아다니면서비료(肥料)와 식량(食糧)을대부하고소작디(小作地)를만히준다는것으로 먹기를삼아 소작조합에 들지말고 향상회에 가입하기를권고하엿스나속담에아비를팔아소를살 (賣父買牛)자가 아닌다음에야 그러한반역단데에가입할리가 만무하야 실상은지금까지도 회원이라고는 몃명되지못하는 유명무실한 단데로소위간부라는것들도보면 헌병보조원을다니다가 모종애한

파렴치죄 (破廉恥罪)로징역살든놈하고나와서현재는주상(酒商)영업을하는 최래회(崔來會)라는자가회장이오 먹는데는 며함나위가업시 구변넘새만나도 모리를짓는 로권순(魯權淳)이가 부회장인바이에의하야보더라도 기타간부란것들의 인물을 족히알수가잇스려니와 보통학교 일학년정도에 지나지아니하는몽매로 원숭이 임내내듯이 동력이하는대로따라서 잇다금 광고문을부치는등이 더욱가관이라하며 이번충동당시에 회장,부회장이라는자두명은 민원식(閔元植)의신세를지음가스사로겁을내여 도주한것은 더욱우숨을금치못할일이라하겟다

『社立』青年團 향상회별동대

소위력식청년단내용

조선에는 한동안 관립청년단(官立靑年團)이라는 것이 류행하더니 북률면에는 사립청년단(社立靑年團)인 척식청년단(拓殖靑年團)이라는 것이잇다풍며진보되다가는 강도청년단도 생길는지 알수업거니와 소위력식청년단 이라는것은 엇더한것인가이것역시 시야(矢野)가 만들어낸것으로 가입하는자는 상뎡보내지 오뎐보의 소작디를준다는것을 밋기로삼아 장래에주구(走狗)가 될만한소질이 잇는자에한하야 회원모집에 로력하엿스나 향상회원의 자질사오인이외에는 가입하는 사람이업서서향상회가 멸망하는날 뭇떼라도상속하여 갈자가잇거나 말거나한형편인데 이것조차준다는 소작디를주지아니하야회원된자는후회하기를말지아니한다고한다

李侯爵、洪校長 배척밧는홍종설

이번에는 소작인데표로 동력파배가마귀서 소작운동을 파려먹엇다고 소작인측에서 절며배척을밧는 사립숭의학교장(崇義學校長)홍종설(洪鍾卨) 이라는자를 소개하라한다 이자는얼굴이조꼼여원듯한데다가 잔꾀가 만허보히는데 얼는볼때에는 리완용(李完用)의 용모를 그대로뒤집어쓴것갓다고한다 참으로 사람의비평과 가튼사실이잇고 업는것은몰으나금년그회의리사회(理事會)에서는사직권고를하엿는데 처음에는생도들은 리후작가튼홍교장(洪校長)이아니면배호지아니한다고 동맹휴학까지하엿다한다 그내용이 더욱 괴괴할을알수가잇다 다만홍교장은 요사이리동수(李東秀)의공관이잇는것을아는가

俎上之魚 량단간귀정 불안한상태

그러면이와가튼 모든동력의 죄악으로 말미암아 필경반괴를통은북률소작쟁의는 더욱 맹렬하여갈뿐이다 집행에중독된 동력회사에서는 소작인의 몸명어리까지 집행하거나 그러치아니하면북률종독 누란는동력주재소를텰거(撤去)하기전에는침식할도리가전연업다 그러나 간악하고무도한 동력회사에게 갈사록박해를밧는 북률조선인의 운명은도마우에 오른고기와갓다 이엇지 련하가공분(共憤)할일이아니겟느냐?(끗)

整理의颶風에 不安한李王職

삼월초순안에백오십명도태
리원승외사무관삼씨도퇴직

행정정리의바람은 리왕직(李王職)이라는특수한 긔관에까지몹바람과항께부러와 요사이 리왕직속은 곳곳에모혀서 수근대는긔세가 매우처참하게되얏다『처참』이라고하면 다소간형용이심하지나안은가? 하기도하겟스나사실인즉 리왕직은다른 관령과달라본시오백년직떼이든

『**세도갈**』 이라는조류가잇서서 정실에관련되지못한 사람이고는 도뎌히견듸 어날수업는터이라 대개는 모과장, 모귀족등의친거이나 모관서,모보국의자손이라는 특뎐으로 자격은잇든업든 임명되려이라 한번리왕직에서 몰려나아가면 다시는 월급자리를어더 맛나기어려운사람들이다 자연불안한 긔운은 리왕직에가득차 거의처참한상태를 이루운것이다 이백만원의 예산속에서 삼십만원을감하기위하야 일백오십명의 고급자직원을 도태하는 조뎐(條田)차관의머리로도 뒤숭숭하려니와아즉도 고등관이하로는 각과과장들이 목하숙려중이라 엇지될지몰라서 궁금하야하는 것은 참보기어려운데 대개는

례식과의 오십팔릉(五十八陵)과 서무과의각처삼팀의참봉(參奉)과 수감(守監) 들이만히 희생될형세이다 고등관으로 괴뎡된변경은 서무과장금촌병(今村鞆)씨가용퇴를하는것을위시하야 어보분실사건의 책임자인 종묘뎐사(宗廟典祀) 정만조(鄭萬朝)씨가 퇴관되는 동시에 찬시(贊侍) 리교영(李喬永)씨가 종묘뎐사로 뎐임될것이며리교영씨대에는 장시사속(掌侍司屬)엄준섭(嚴俊燮)씨가 승차되고 찬시 김관호(金觀鎬)씨가퇴관되는데에 는다시 임명이업슬터이며 사무관(事務官)으로는윤세용(尹世鏞)조동원(趙東源)리원승(李源昇)삼씨가 퇴관되는데 다만영선실(營繕室) 사무관조동원씨대로

조선인속 중에서승차가잇겟는데 아즉결뎡을 보지못하얏스며 이번이에가장 큰파동이잇는곳은 운현궁(雲峴宮)인바임명되지 몃칠못되는 사무관인목의가(仁木義家)씨와 속으로잇는 윤순용(尹舜鏞)리인영(李仁永)씨등이 멋식구 못되는사무소에서 거의전부가 도태가되고인목사무관대로는리왕직서무과속으로 관뎡관일동 일급으로그거남아잇든며포상조(大浦常造)씨가승차 임명되리라는데 운현궁의 도래가심한것은 사무관이하속들이 말음을잘못내고 영홍잘못파랏다는 루명을 쓰게되야그리된 것이라는 풍셜도잇는대좌우간 일거리가업서서

기지개나 켜는요사이리왕직안에는 돼긴장한 빗이보히는것도 한구경거리며 필경발표는삼월초순경이 되겟다 더라

三嘉運輸總罷業

원인은품삭나리라한것
조합간부는다수히잡혀

경남합천군 삼가(慶南陜川郡三嘉)에서는하주(荷主)리긔춘(李起春)의품삭나리려는 문데로인하야 구일부터 삼가운수로동조합(三嘉運輸勞働組合)에서는총파업을 단행하엿다 리긔춘은진주정미회사 출장소(晉州精米會社出張所)주임으로서 그정미회사와련락을하여 가지고빗싼벼삭으로 진주에서 우마차를어더서 벼를운반앜으로

십일일밤 에권과조합간부와 회원십오명이 동면소오리(巢稽里)리봉문(李奉文)의집에가서 진주사람으로부터 당관한결과 진주사람들도 운반하지안코 도라가기로되엿스나 권과리긔춘이가 이사정을 주재소에고발하야 십이일에 일본인순사두명이 현장에나와서 조합간부와 회원권부들인치하고 취됴한후 간부정만경(鄭萬景) 외사명을 합천경찰서로보내어 모다업무방해죄(業務妨害罪)로 류치를하고 십삼일에도 계속하야 강학규、외수명을인치한후또한류치식히고

아모취됴 도하지아니하엿다 십오일오권한시에 령만경강석호 는각각구류 이십구일김시태는이십일 강학규와 여덜명은각각과 료십오원 식을 즉결언도하고 박석주는 방면하엿다이에대하야 일반의의론이 비등하야십오일오후두시에권과조합에긴종회를열고아래와가튼결의를하고림석경관의중지명령으로세시에해산하엿다

◇決議

一、餓死하더라도規定한運貨는 바등여가지 罷業을繼續할일

二、犧牲者의모든費用은우리組合員全部가負擔할일

三、前記犧牲者全部가나올때까지天幕生活을할일

四、前記李起春等의罪惡을聲討하는同時에天下에그罪惡을報告할일

五、前記犧牲者를有罪者로處分하라거든우리組合員全體에게그罪를加하여주기를當局에請願할일

六、交涉委員三人을選定하야그交涉委員으로하여금各新聞社에事實을報告하고天下의輿論을喚起하도록交涉하는同時에警務局長에게質問할일

◇交涉委員 송기순 변영렬 윤재준

李起春의罪惡 됴사위원의보고

됴사위원의 보고에의하건대 리긔춘의 죄악은 아래와갓다한다 작년 십일월 부터 매수한 벼근량을 만히덕하야 운반식히여서팔근내지 이십구근까지의 부족이잇다하야 운임(運賃)에서이를상쇄(相殺)하는 고로 임금을권부밧지 못하는 로동자도잇섯다 그외에도 리긔춘의죄악은만흔바 권긔사실이 발각됨으로말미아마 리긔춘은 그와가티품갑나리는 운동을개시한 것이라더라(삼가특뎐)

郵便集配人罷業

전라남도구례우편소에서
여섯가지요구조건을데출

지난십일일 구례우편소(求禮郵便所) 에서는집배인(集配人)일동이 좌긔륙개조(六個條)의 요구를 데출하고동맹휴업을 하엿다는데 이제그자세한 내용을들은즉증족명(增足夫)이란일인은우편소삼년동안이나소장으로잇는대 집배인과사무원의 로력한월급을 갈거서요족히 생활하는중인데 십이년동안에나 긴세월을아모사고업시날마다

다름박질 로만흔고통과곤난을 불고하고하로와가러 지나온 구례우편소집배인 서병수(徐炳洙)란사람은하로칠십삼전의일급을주며 칠년이나 다닌박종일(朴宗一)은칠십일전이요이하며사람은 륙십팔전과 륙십삼전과 륙십전의박급을 주는터인데 만일우편물(郵便物)이 만하서시외(市外)로 배날을 갓다가그날분뎐(分傳)을다못하고그이튼날까지 마치고 도라오면소장이란자는『게을리하여서늦다가늦게온다』고눈이싸지도록야단을치고

그날일급 까지주지아니함으로 밥갑은고사하고 신발삽도못되는 일급에서 이것저것때악기는배달부들은 하로에 몃번식이나 눈물을흘리고 현사회의불공평을 부르지저오든바 이번에는 참다못하야 동맹파업을한것인데 아즉엇더한 해결이잇슬지는 모른다하며 그요구됴건은다음과갓다더라

一、給料를올려줄일 (別紙明細表)

二、一個月에三日以上의休暇를줄일

三、市內集配人을專務케할事

四、充分한資格者의事務員을採用하야集配人의手數를減하고事務의敏活을圖할事

五、所長이各面各里를巡廻하야集配人의苦痛을擴消할事

六、新任외一日行政을二日로하고二日行政을三日로變更할事

以上六個條를深究하야本月十三日午前十二時까지正式通知를要求하되通知無하면同盟罷業함

(明細表는略)(구례)

運動競技

上海體育會

同胞의發起로 委員其他決定

上海에잇는朝鮮사람으로組織된運動團體가업지도아니하얏스나外國人과對抗競技를할機會가드물며잇다고하드라도上海의朝鮮사람의全體를代表할만한機關이업슴을生常遺憾으로넉이든바이번에呂運亨氏外十二氏의發起로上海韓人體育會를組織하게되야去八日午後一時부터上海天文臺路에잇는籃球場에서創立總會를열고如左히簡章을通過하고委員을選擧하얏더라

韓人體育會簡章

第一條 本會는上海韓人體育會라함

第二條 本會는上海에居留하는韓人의體育을振興하며體育의眞精神을涵養함

第三條 本會는上海에置함

第四條 上海及其附近에居留하는韓人은本會에入會할수잇슴

第五條 本會는定期總會에서五人의委員을選擧하야一切會務를執行하게함

委員會는本會를代表하는權이잇는同時에總會의委任을負함

第六條 委員任期는一年으로함

第七條 定期總會는每年二月에委員會에서召集함

但必要時臨年總會도열음

第八條 本會의經費는會員及贊成者의義捐金으로함

委員氏名

呂運亨▲申國權▲魏光好▲朴□贊▲崔泳學▲候補委員柳寅發李鳳祥(上海特信)

極東競技와 比、中의練習

日本은極히沈靜

第七回極東『올림픽』大會를압두고比律賓選手들은連日猛熱한練習을하야新記錄을내이는터이며中國側選手들로今年에는北京·漢口·上海·南京의四區로난호아優秀한選手를大會에派遣하기로되얏다하나日本側選手들은例의體協紛紏가解決이되지안음으로因함인지모르나極히沈靜하야겨우東京帝大『트락크』에서豫選大會準備에着手할셈이라한다그리고中國에서는上海에廣大한곳에野球·庭球·蹴球와『트락크』『필드』의專用大競技場을設置하얏다(東京電)

警察의大狼狽

순사세명이엄중경계리에
중상한몸으로교묘히도주
◇李泰華脫走事件

작일뎐화로 대강보도한바 지난구일오권세시경 평양부내 선교리(府內船橋里)유식뎡영업하는중국인우서평(于瑞平)의집에침입하엿다가 순사에게 포위되야궁경에싸저서 도리혀 가첫든단도로 옹곡(熊谷)순사를 살해하고 또탕천(湯淺)순사에게는 중상을주고 데포된 중화군간동면장교리(中和郡東長橋里)리태화(李泰華)(三)는격투할때에머리와 허리가라 다리등오개소에 사주일이상의치료를 요하는중상을 당하야 자혜의원에입원치료중 지난십오일 오권한시로부터 두시사이에 몸에중상을당하야 행보도자유롭지 못한우에손과발에는 고랑이 든든히채워잇고 한밤에서 경관삼인이엄중히감시함에도불구하고틈을타서 어듸로행방을 감추운괴사가몰발하엿다

八方搜索

경찰은총출동

군인까지출동하야

귀신과가티 행적을 감춘이사건의주인공인 범인 리태화 (李泰華)는 자혜의원실(西室)삼구호병실에서 치료를밧는 사이에치료과는 거욱이량호 하엿스나아직행보가자유롭지못할뿐아니라손과다리에고랑을채우고매일순사삼명으로감시하게하야이날에도목촌(木村)빈야(濱野)원(元)삼순사가감시를 하엿스나순사의 자는틈을 타서엇더케엇더한 방법으로 다랏낫는지알수업스나 행적을감추 엇슴으로이것을 발견한 순사들은크게놀래어그 의원을 대수색하며경찰서에통지하엿슴으로 경찰서 에서는곳비상소집을 하고 또도경찰부와대동(大同)경찰서에서도비상소집을 한후헌병대까지 총동원하야부내 요소마다 엄중한경계망을 버리고범인의 도주를방지하고다시○○당면 에는 특별히도경무과장뎐중(田中)경시가출장하야 서원을 지휘하야부근을집집마다 조사하엿다

重大犯李益順 각서에서수색중

시내광화문통(光化門通)일백이십번디리익순 (李益順)의 장남모(三) 는중대범인으로 방금시내각서에서수색중이라 더라

幇助嫌疑

각처에서협의자 계속하야검거중

이상하고 괴괴한 리태화의도주사건에 대하야 당국에서 아직아모 발표 함이업슴으로 자세히 알수업스나 범인은사주일이상의 치료를요하는 중상인우에 손발에는고랑이 채워잇슴으로 범인혼자서 도주하엿다고는생각할수업고 그배후에는 반드시 도망을방조한자가 잇는듯하다하야 범인과 면분이잇든사람을 취됴하며도한 한편으로수상한사람들을 검거 취됴중이라는데 십오일에부내수옥리(水玉里)신흥려관(新興旅館)에서는평북자성군 려연면만흥리(閭延面晩興里) 김동환 (金東煥)(三)과 동주소 김창선(金昌善)(三)과산양리 엿뎐출입에서는그곳에서 출버른 대동군룡산면 (大同郡龍山面) 김모외 두사람을 검거한바 이사람들도아마이사건의 협의자로 검거된사람이라는데 이외에도 검거된사람이만타는데 범인은아즉 데포치못하엿다하며 금후사건의 진행을따라 더욱확대되야 의외의사실이나타날는지도알수업다 더라(평양)

十五日深夜에逮捕

병실에서뛰어나온리태화
족하집으로가다가잡히어

데포될때에 경관과 격투하야몸에상처를밧고 평양(平壤)자혜의원에서 치료중이든 강도범인리태화(李泰華)(三)가 십오일새벽에 도주를하얏다함은 긔보한바이어니와 십오일밤 열한시경평양부 하수구리(下水口里)일백삼십 륙번디 범인의오촌족하가되는 리희찬(李喜燦)의 집으로 잠입하는것을 마춤수직하고잇든 평양서원이 발견하야다시 데포되얏는데 그는수갑을찬는채로 병실에서 뛰어나와수직하는 경관의자는틈을타서변소류리창을 꿰치고 뛰어나아가 부근생밧에서 수갑을벗기어바린후 부근송림속에 숨어잇다가 밤이들기를기다려 족하의집을차저들어가다가데포된것인데범인의말은 자긔가수갑을 벗기엇다하나 도뎌히 자긔손에잡근수갑을 자긔가벗기엇슬수는 업는일이오 누구든지 도와준사람이잇다하야 다시 엄중취됴중이며 범인놓수직하든경관은 각각징계처분이되리라더라(평양뎐화)

十年懲役바든三名

경성복심법원에공소데긔

간도일대로 도라다니면서 륙혈포등무긔를 가지고 도처에서독립군자금(獨立軍資金)을모집하야 전후 이십여회에 경관의경계망을돌파하야 간도일본 령사관경찰서(間島日本領事館警察署)경관의 가슴을서늘케하든 간도연길현유지 사동성유간동(間島延吉縣勇智、社東盛湧開洞)사는김재헌(金在憲)(三)박창섭 (朴昌燮)(三)량계갑 (梁癸甲)(三)최홍윤 (崔弘潤)(三)과 룡정촌(龍井村)김홍긔(金弘基)(四三)허창걸(許昌杰)(二四)사도구 (四道溝)김희철(金希哲)(三)등 일곱명은금월사일에 청진(淸津)디방법원에서김재헌,박창섭,량계갑,최홍윤,김홍긔,등 다섯명은각기징역십년에 김희철,한창걸두명은 각기징역 오년에처함을밧고김재헌,량계갑,최홍윤세명은경성복심법원에 공소 하엿다더라

衡平忠南總會

모든사항을결의

조선형평사(朝鮮衡平社)에서는충청남도지분사(忠南支分社)림시총회를지난팔일공주(公州)에서개최하고 산업개발,교육장려차별철폐운동등 여러가지를 만장일치로결의하엿다더라(공주)

支社長追悼

지난십일오후비시에 충청남도 형평사원일동은 공주(公州)에서 전충남지사장(忠南支社長)고천명순(故千明順)씨추도회(追悼會)를열고여러가지비창한순서로성대히거행하엿다고

貴院議員變死

취중에개천에서

귀족원의원법학박사 도변연길(貴族院議員法學博士渡邊廉吉)씨는 십사일밤 덕천(德川)귀족원의 장의면회에갓다가 술이취하야 도라오는길에 동경영락뎡(永樂町)부근도로의하수공사중인구렁에실족되야싸저참혹히죽엇다더라(동경뎐보)

義烈團員三名

리태화수색중에데포

리태화(李泰華)가도주하자소관평양경찰서에서는 즉시 비상활동을 개시하야부내신흥려관(新興旅館)에서 김동환(金東煥)김창선(金昌善)량인을데포하고계속하야 수색중이라하든 김준영(金俊泳)이라는청년외가지데포하얏는데 그들은 리태화도주사건과는관면업는사람으로종국방면에서 배일운동과 조선독립운동에 참가하야 활동하다가요사히의렬단(義烈團)의사명을뛰우고평양에 드러 왓다가잡힌것이라더라(평양뎐화)

群山事件 九人起訴

두명은방면

군산민중 운동자 (民衆運動者)사건으로 검사국에 넘어갓든좌긔구인은괴소되고 송녕섭 (宋寧燮)리강하(李康夏) 량씨는방면되얏더라(군산)

趙容寬 金炳璹 張赤波 林豹 金圻 李滎吉 林赫根 金永輝 林永澤

上告하야無罪

근년에드믄일

충청북도 련안군직산면 군동리(忠北天安郡稷山面郡東里)일백일번디 김동한(金東翰)(四)은사인유가 증권위조행사(私印有價證券僞造行使)죄로 공주(公州)디방법원련안(天安)지텽에서징역륙개월의 판결을밧고 경성복심법원에 공소하야 복심에서도역시륙개월을 밧고도다시 불복상고하야 경청고등법원에서 심리중이든바 수일권에 고등법원에서 무죄판결을바더 백방되엇다는데 복심에서 고등법원에상고하야 무죄가된일은 근년에드믄일이라더라

釜山港外에 遭難船

신라환에서온 무선뎐신의소식

신라환(新羅丸)으로부터온무선뎐신에의하면 십륙일 오권팔시십분에부산(釜山)서십리되는디뎜에서『신소환』이란배가조난하야방금구조중이라더라

三道의青年大會

황해도와경상남북도에서개최

黃海 三月初

청년운동의진영을정돈하고국면을일신케하기위하야 디역의 편의상각도에서 그도내 디방청년데회를 소집한다 향은 벌서루두보도한바어니와황해도(黃海道)안에잇는 청년단데에서도 다음과가튼 규뎡에의하야 도내청년데회를소집한다더라(재녕)

一、大會場所 載寧邑內

一、大會時日 三月三四兩日間

一、參加資格 靑年總同盟加盟團體로함(個人參加를許하되參加團體의保薦을要함)

一、大會出席代表 每團體三人以內

一、參加申請所 載寧靑年會館內

一、參加申請期日 二月二十八日까지

(參加申請團體는別紙團體狀況一覽表에會況을詳記添付할일)

◇討議事項

一、道內靑年問題에關한件

一、道內女性及少年問題에關한件

一、道內勞農問題에關한件

一、其他問題

慶南 三月中

청년운동의 진영을정돈하는 동시에 각디방에잇는 특수문데를토의키위하야 각도(各道) 에서디방청년대회를 권후하야 개최한다는데 경상남도에서도 다음과가튼 사개의청년단데에서 경남청년대회(慶南靑年大會)를오는삼월중에게최코저방금 준비에분망중이라는바발기자는다음네회라더라

▲金海靑年會 ▲馬山靑年會 ▲晉州靑年會 ▲東萊靑年會

慶北 二月末

지난번 조선청년총동맹(朝鮮靑年總同盟)집행위원 간담회에서디방대회를 열기로한 결의에의하야발서 각디방에서 청년대회를준비한다함은 이미본보에루차소개 한바어니와 원래경상북도는 청년단데가 각디방마다다수히 조직되여잇스나 지금에잇서서는 대부분이 위미퇴축하야간판만 남아잇는 현상에잇슴으로금번조선청년총동맹상무집행위원회(常務執行委員會)에서경북서포,해평,단데의 요구에의하야 전경북청년단데의 존립발달(存立發達)꼬 그청년 운동을촉진키위하야 각세포단데의 대표를모와서 다음과가티 청년대회 준비회의를 연다더라

一、二月二十五日(水)大邱靑年會內에서

一、準備會出席代表 每團體二人以內

一、準備委員選定과準備事項討議

鍾城對岸에爆彈隊

쌍방손해는별로업다고

평안북도대안(平北對岸)환인현대구도(平北對岸桓仁縣大溝道)에잇는독립군이평안북도에침입코저하는계획이잇슴을탐지한종성(鍾城)경찰서원은 중국순경다섯명과 협력하야 그들을 습격하야 침전하엿스나 독립군은 불의에 경관내의 돌격을바더 폭탄을 던지고퇴각하엿다더라

木浦署突然活動

암태에서여섯명을검거
사건내용은절대로비밀

목포경찰서(木浦署)에서는지난십이일새벽에 경파대 십사명이경비선을타고 암태면남진(岩泰面南津)에도착하야 여러패로난호아 동면각동리로 도라다니후암태청년회,동소작인회,암태학회(岩泰學會)의모든간부를천부압수하고각단데간부를다수히인치하엿다는데 검거된사람은 다음과가티 여섯명이오 사건의내용은비밀에부친다더라

孫學振 金正順 朴今淡 李奉五 金世俊(암태)

京都留學中 今春卒業生

처음으로만타고

금년봄일본경도(日本京都)에서류학중의 조선인의 각학교졸업생은아래와갓다는데이가티졸업자가만키는 금년이처음이라더라(경도)

▲帝國大學經濟科金秀學洪基燮▲帝國大學法科金鎭兌金基煥▲帝國大學文科崔鉉培▲第三高等學校金雄梓韓吉洙沈龍眼尹日善▲立命大學法科金龍漣張觀完▲立命館大學豫科成尙勳申衡植▲立命館中學校金時仁金翰勳▲同志社中學校李敏求▲同志社高女校李貞烈朴仁浩▲平安女高校朴昇一▲平安中學校金在斗▲京都中學校李政和▲府立第二中校邊相烈五▲京都高等蠶業學校許顯金致

社會運動 懇親會

래이십이일

경북상주읍에서

경북사회운동자간친회에대하야는 다음과가튼 시일장소에서개최한다함은 이미보도한바어니와 그간준비회에서는 여러가지로 로력한결과 단데와개인으로참가통지를 구십여처에 발하얏스며 각디방대표는 벌서수히상주(尙州)에 모히엇는데 단데나 개인으로 주소가 불명하야통지하지못한곳에는 각신문을통하야 참가하기를 바란다하며 참가긔일은 이월십팔일을동이십일일까지로 연긔하얏는데 참가하는 디방대표는 그디방운동상황을 자세히 됴사하야간친회에 보고하야 주기를바란다한다

慶北社會運動者懇親會召集規程

一、時日 大正十四年二月二十二日午前十時

一、場所 尙州邑

一、參加資格 勞農、靑年、婦人、衡平、思想等團體의代表者及個人

一、參加申請期日 大正十四年二月二十一日

一、申請場所 尙州邑甲子俱樂部

一、參加料 五十錢(每一人)

(상주)

樂園洞小火

십오일오여덜시 삼십분경에시내 락원동(樂園洞)이백사십삼번디리긔춘(李起春)의집행랑에서불이나서즉시진화는되얏스나손해는오원가량이라고

平壤火災

평양부설암리(薛岩里)일백칠십륙번디리경옥(李瓊玉)집에서지난십오일오후한시사십분부터 출화하얏스나소방대에서 곳달려가 진화에로력한결과 동두시십분에 집한채(여섯간)을소실하고진화하엿다는데 원인은 불을때이다가부주의하야 실화한까닭이라하며 손해는 약일천이백원에 달하고인축의사상은 다행히 업것다 더라(평양)

饑饉義金

구제회에온바

▲河東郡饑饉救濟會執行委員金榮斗氏는年前西鮮水災救濟金未收條二十四圓八十五錢을거두어饑饉救濟會에보냇고▲元山府北村洞魚市場前朱餘精商店內朱餘根三圓▲鐵川郡草坪面琴谷里金永龜三圓▲京城東大門外回基里時兆社五十圓▲第七日安息日耶蘇敎朝鮮聯合會五十圓▲第七日安息日耶蘇敎回基里敎會十六圓七十錢(三項本社經由)

종명자

▲경성고무회사쟁의의뒤를이어각처에서는동맹파업이계속되는터인데 컨남구례에서는우편집배인까지도동맹파업을하엿다한다、새봄을마진표적인가▲각도에서 서로다투어 청년대회를개최하라한다고 제각기 준비에분주한 모양이다、옥어지낫워지이다거지나 우리의살림은 우리가하여야한다、웃웃내힘써 차호기를바란다▲『리왕직』이라는특수한긔관에까지 정리의 폭풍이불어서 마츰내일백오십명의 밥자리가떠러지게되얏다한다▲갓득이나무칠청업는 특수재급의 인물들이 밥자리까지 떠러지고보면,이뒤의생활은 엇더케할것인가、가련한일에도종류가 여러가지이다

運動界의一大曙光

本店製品이他店보다優良함은現品이證明

品質制度와堅固美麗는 世界的으로!

全鮮蹴球大會 各專門學校 各中學校 指定品

地方注文代金引換親切叮嚀迅速酬應

漢陽蹴球 (中袋並)

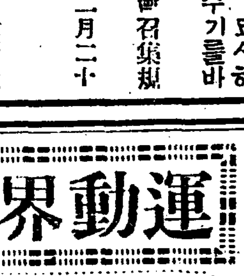

(四號) 上 四圓五拾錢 特 五圓

(五號) 上 六圓五拾錢 特 七圓

(六號) 上 六圓五拾錢 特 七圓五拾錢

漢陽蹴球靴

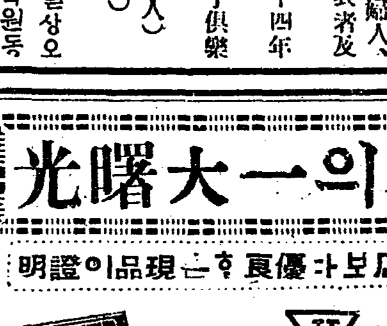

漢陽式 八圓 特製 八圓五拾錢

新佛式 特製 八圓五拾錢

上海式 八圓

紫、黑、白色 福靴具備

廉價提供은開業記念兼 宣傳的으로!

漢陽옷샐製造所

京城鍾路壹丁目七五番地 (電車停留場前)

朝鮮總督指定 儆新學校生徒募集

第一學年 壹百參拾名

第二、三、四學年 各若干名

願書提出 三月三十一日까지

試驗 四月二日부터

京城蓮池洞

貴重品野生□□取扱

▣들에서거저엇는풀과나누가한관에오십원식밧고팔수잇다▣

廣漢한野山에서不知中밟피는어대든지多數이잇는바一貫五十圓의草木외貿勤하야拔殼가지女외兒孩도도日收十圓이나二十圓을取할수잇스며種類二百種採取法은販路說明書로알수잇슴니다

說明書 次第進呈 葉書로申込함

神奈川縣平塚局區內井ノ口 植本藥園

勿失好期할新製品!

今般本社에서新製造한海東木은優美하고堅固無比하오니需用諸氏는一次試用하심을仰望하압고特히男女學生又는婦人衣裳에適合한黑色及灰色을染하며化學作用으로洗濯及太陽에耐久不變色임으로弊社의特色을實驗하는同時에我邦特有의名聲下에서信用과讚助를博得코저하오니引續多數試用하심을仰望하나이다(地方注文迅速酬應함)

營業科目

◎ 海東木 周衣次一件一疋 黑色 灰色 白色 (價格) 貳圓七拾錢

瓦絲織 周衣次一件一疋 黑色 灰色 白色 (價格) 四圓五拾錢

毛織防寒周衣次외투감 黑色 眞灰色 一件 九圓

▲海東染織社

京城府渼芹洞九十四番地

普 信 時 計

薄利는弊店의特色

機械堅實時間正確

保險證添付

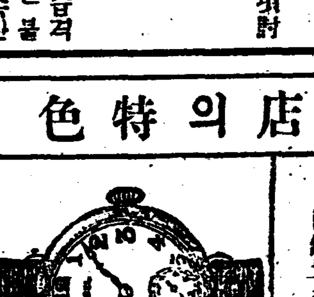

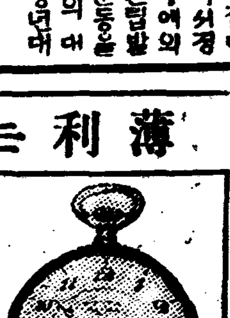

京城府鍾路二丁目六番地

時計·指環·眼鏡·貴金屬商 普信堂時計鋪 主 玄錫柱

익게루片側寶石入 치마뎐 九圓

銀片側寶石入 치마뎐 十二圓

十八金片側寶石入 치마뎐 廿五圓

익게루 腕寶石入 치마뎐 十二圓

銀腕寶石入 치마뎐 十三圓

十八金 腕寶石入 치마뎐 廿四圓

電話光化門局八三番 · 振替京城二八五一番

仁川加藤精米

가뎡부인

최근독일인의 풍속과생활상태
부인네살림사리는극히규측뎍 경제관념이극도에달한그생활

최근독일에 류학하고도라온 김준연(金俊淵)씨의말을듯건대 현재독일의 경제상태는 말할수업시비참한디경에이르럿다합니다 생각만 하여도소름이 끼칠구주대전쟁의여파는아즉도그들로하여금통은 흉에피를씻고 뼈를갈지아니하면 한조각빵이 업시드러가지못하는것이올시다 화려하게 지엇든자긔집 넷터사랑하는

가족들이

고노래하든그자리……사랑하는 남편사랑하는 안해귀여운 자식들을 일허바린그들은 울며불며 흉구두마를들고 그압흘 지나간다합니다 남녀가분간이 업시검수리하기에 골몰한다합니다 하소한 로동측을입고마차도 끌고 뎐차도우권하며 무허진 가옥을 인을두고사는집이별도히업고다만한주일에 한번식 시간로동자로규측뎍으로 한다합니다 경제에서살림하는것을보면극히경제를재용할셈이요 부인들이 가뎡부엌세간에도각각표를써부치고 찬장에도떠로떠로간을막어서아모리 어두운데라도 찾기에힘들지아니하며 적은돈벌이라도 버리는것이업다합니다 먹는것은 『팡』감자등이 보통음식이 되엇고동양에서류화하는하생통은데개

료리집에 서삽시를먹는다 합니다 그나라 사람들은 그리고 학비는 매삭얼마를가지고 것을배우 부러워하고 동양사람 쓰느냐 본국가뎡 직업이무엇부엇이냐 수입이엇더냐 하고사소한것까지라도 일일히 뭇으며구두한커레를 살지라도 그갑슬불어본다합니다 독일 사람들은지금경제뎍 관념이극도에 달하엿다고할수잇습니다 원래 개인주의가발달된 나라도 되려니와그들은자긔부모나 장성한 자긔자식을위하야는 조금도뵈하지안는다합니다 그럼으로 한시가안에서도 일이년식 부자가상대하지못하는 사람들도 잇스나그것을별로히 이상스럽게도 알지안는다합니다(계속)

석냥제조
우리가날마다쓰는석냥만드는공장
녀공과 직공생활

석냥만드는
공장의리명생활의소개
십세이상의어린처녀 돈을모아서공부한다고

인천빈민들의 직업터가되는 린촌주식회사(燐寸株式會社)에서 로동하는 녀공들의 사정을좀들어보자 팔십명의 녀공――오젼일곱시부터 오후다섯시까지 그사이의시간에아모제한이업시자유로로동을하게하는것이다

번개가튼운동

일하기에민속한품 한편에서는긔계로한편에서는손으로석냥을넛코석냥갑을부치는것이 번개불갓기도하고 활동사진갓기도하엿다 그들은 나히십세부터 사십세까지 그중에장차 혼인제구를 준비하라고 와서일하는 십오륙세의 아담한처녀들이 가장만타한다 그리고누의나언니의일을도으랴고 따라온 칠팔세의 어린아이들이 석냥을넛코 석냥갑을 이리저리툭툭치는것은 너무도 잔양스러운일이엇다 한집안에서 혹은둘혹은셋식 그회사에나와서 일하는 가뎡이 만흔고로 그들의 수입은십시일반으로 그다지군졸한 생활을하게되지는안는다한다 긔자가그회사를 방문하엿슬때에도 그들의 입은의복은모다깨끗하엿고 어린처녀들의 머리쯧에는 손벽가튼 붉은당기가 가득가득 나붓기엿다

만개부치고

륙십젼삭젼

석냥넛는것은 일뎨이 십갑에 이젼석냥갑에 표지(表紙)부치는 것은하로동안에 긔계로오만개 손으로 만개가량을 부친다하는데그들은 평균륙십젼 가량을벌는다한다 매일그회사에 나와서일하지안코 자긔집에서 가뎡부업(家庭副業)으로 갓다가하는집도 오백여호가 된다한다그회사의매일 평균생산액이 큰궤짝으로 오백궤 측원내외가되고 한달에 삼만원이상이 된다한다 그러나 원료도매삭 이만사오쳔원이지출되고 남녀직공의 월급으로 오쳔여원이 지출되는터인즉별한 리익은아즉 엇지못한다한다

한달에세번

삭권찻는이튼날논다

그회사에서는 한달에 세번씩놉흔만큼식 직공들에게 임금을계산하여주고 돈바든 그이튼날은휴업을식힌다한다 이것은 오락뿐절로쉬만위안을밧는로동자들에게는더할 수업는즐거움이 될것이다 그리고 직공들을표준삼아조선명절에는 의례히 휴업을식히고 이번정초에도 여러날동안쉬엿다한다 그회사로 말미아마인천의 빈민들은 생계에도움이되는것만흔아니라 상당히 저축을 하는사람이 만타한다

자긔압길을

자긔가개텩하는어린아이

나히불과 십세내외 되는어린아이들이 돈을모아서 공부를하겟다는등 혹은돈을 모아서부스큰물건을 사겟다고 큰뜻을품고일하는자가 만타하니 귀여운일이다『돈을버러서 무엇을하니』하고뭇는 긔자를 향하야 그들어린커녀는고개를숙이고『공부해요』하면서 얼골을 붉히기도하고또는어머니가 돈을느려서무엇을 사주마고 하엿서요』하고 속으로가만히 대답하는 아이들도잇섯다 하여간 그들은자긔의압길을자긔가 개텩하라는 어린개텩자들이다 어린개텩자 그들에게 복이잇슬지어다

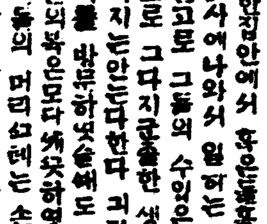

[童話]

어엿뿐날 (三)

그이튼날아츰일시나지나서간신히 잠을깨여 사면을둘러보니또 큰돌위에누엇는 옷외에 새옷한벌이 잇슴니다 엄작놀라

『여긔는꼭귀신이 사는집으로이다』

하면서 창밧글보니 눈인줄알앗든것은 눈이아니요 허무러질듯이 쏫으로 장식한 서울한평상이 엇슴니다 어제저녁에 밥먹든때실에가보니 아침밥먹을 준비가 되여잇슴니다

『아― 귀신님은혜는결단코잇지안켓슴니다당신이하라시면엇더한일이든지하겟슴니다』

하고무른지첫슴니다

아츰을먹고마구간에가보니마침장미쏫이 만발하엿슴니다 우연히『어엿뿐이』의부탁바든것이 생각나서한폭을또덧슴니다그랫더니 별안간 벽력가튼소리가나며무서운짐승한마리가어여쑨 향하야뛰여옵니다장사하는사람은이것을보고 깜작놀라서 간담이 서늘하엿슴니다

『이은혜를모르는놈 내가너를구해주엇는데 가는길에 내가 총애하는 장미쏫을 또뜨며가다니―괘씸한놈―그러나죄를용서하여줄터이니 삼오분동안에 죽어라―』

장사하는사람은 벌벌떨며 하고말하엿슴니다

『귀인이시여 제발사해주시요 제딸이 그귀그쏫을 가지고십다기로 고만경솔한 짓을하엿슴니다 당신의뜻을 거역하고십흔생각은 털끗도 업섯습니다』

『나는귀인이 아니다 짐승이다거짓말도 하는것은 대긔이다사람은제맘나가는대로이말커말하지마는―네가나를속이려하야안된다―옹― 딸이잇서―그러면 네딸을대신으로네딸을이리다러오나라 그러면 네목숨살려둘테이니 만일네딸이 오기실타거든 너는 석달안으로 이리다시와야 한다』

하고 짐승은선선히허락하엿슴니다

장사하는사람은 다만자긔의 목숨을 건지기위하야 딸을 대수대명에 세우려고는 아니하엿스나 지금 승락한뒤이만하면쏫가서딸들에게 맛나게될듯하야 약속을하엿습니다

짐승은장사하는사람에게향하야

『이제는 더볼것업스니 네맘대로가도조타 그런데 네가빈손으로도라가도 섭섭할터이니 엇저녁자든방에가서 네가 가지고십흔것을상자에하나갓득담아가지고가거라』

하고떠낫습니다

장사하는사람은어제저녁자든방에가보니 황금이산가티싸여잇습니다 상자에 하나갓득담고잠욕심을채이고말을타고 회회하며 낫습니다 다수뒤를지나 소로(小路)로 가니얼마아니되여 자긔집에도착하엿습니다 말에서 내리니 아이들이 우름을 엇슴니다 귀해할까온도 업엇습니다 눈물을흘리면서 가지고잇든쏫을『어엿뿐이』에게내밀고

『어엿뿐이야 어엿뿐이 바다라 비가 엇더케고생을 하고이것을가지고왓는지 네가알겟니』

하고 엇던경이드리더가서 지낸일을남기지안코 다이약이 하엿슴니다

큰딸둘은『그것은어엿뿐이』가잘못이지―아버지를 죽이라고 하엿스니―하고울음하면

『글세보아라 네의요구를쳐잡이 이러케 만들엇다 웨―우리들처럼 그러한장식품을 주문하지아니하엿섯니―이애는사람이아니야 눈물한점 안내이는것보아』

하고말하엿습니다

『부친이죽게는 안하겟소내가대수로가지요 갓버가겟소』

하고어엿뿐이는말햇습니다

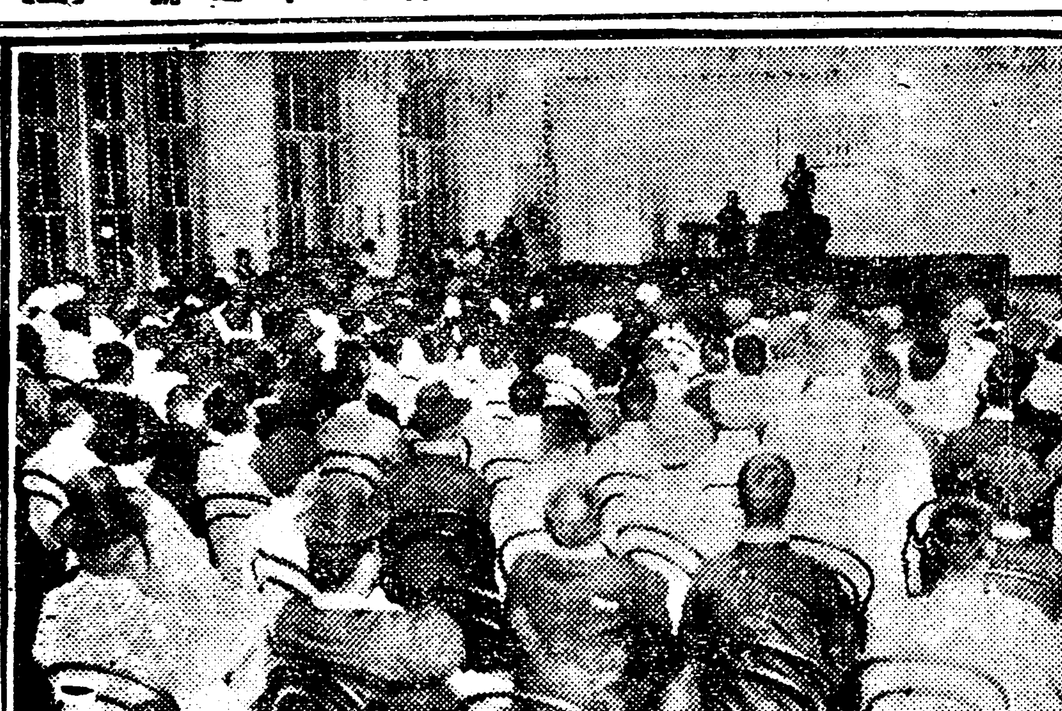

인천로동총동맹회림시총회 (십사일밤)

자녀교육의방법 (三)
어린아이의전투뎍긔분

본능운동

九의五,공포심

뎌은우주안에잇는모든생물― 그가온데는 여러가지 위험한것이만히 잠복하여잇는고로 위험을예측하는때는 일시라도 속히피할것이올시다 피하지안코 무심히잇다가 생명을 빼앗기는일까지도잇승니다 공포심이 만흔사람을『겁쟁이』라고하지마는 공포심 그것이야말로 인생에게 필요한것이올시다 어린아이들은무슨큰소리가 들리면 몸을웅츠러트리고 놀납니다 그리고눈보지못하든것을 무서워 하기쉬웁니다 회자들은 어두운곳을무서워하는것은 아이들의 련성이라고하엿스나 대개는 어른들에게가르침을 바든것이라고 할수잇승니다 여러형데되는 아이들은어두운길을 가다가다가『독갑이가나온다』『귀신이나왓다』하고어린동생에게 무섬을 태워줍니다 그런것이원인이되여 장성한후에라도 공포심이 만허집니다 그리고 아이들은 남녀간에나무에 오르기와 사다리에오르기를 조와합니다 그것을위태하다고 부모가막어버릇하면 필경은나무에 오르지못하는 사람이됩니다 사람에게 련언뎍으로공포심이잇스나 어느것을 무서워한다는것은부모의양육에잇승니다 집웅이나 담가튼데라도 올나가고저하거든 그대로 내버려두십시요일부터아이로하여금담흔곳은무섭다고생각케하는것은오히려아이들에게해롭게하는것이올시다 사람이자긔몸을 보호하는데어느정도까지는공포심이필요하다고할수잇스나공포심이필요한줄압니다 그러나 위험한것을무서워하는것은 누구나 다가든일이지마는 그도수가 너무지나면 도로혀신테의 커항력을약하게하기쉬웁습니다 그럼으로 아이들은 문명뎍으로 기르는것보다 야만뎍으로 기르는것이 혀서 기르는것이 그아이의신테를건강케할수잇는수도잇습니다

어린애싸리면 징역가게된다

일본에서 / 새로생기는법률

자긔자손이라고 마러 자긔물건가티취급하고엇던때는함부로때리고 학대하는일이 도덕상으로조치못할것은 물론이어니와 서양각국에서는이 미아이들을보호하는법률까지 생기엇는데 근일 일본에서도 『부모나보호자가십륙세 못먹은아동에게대하야 고의로구타하고 학대를가하는 경우는형벌상으로구금(拘禁)하고민법상으로친권(親權)을 빼앗는다는것이라 이대로보면 아버지나어머니가 어린애를 때리다가감옥으로가고또어머니 아버지노릇을못하게도될것입니다

멍텅구리
편애생활
(69)
일회일비

(一) 멍텅구리가 집을구하라고
(二) 복덕방에가서 교동편하고
(三) 놉흔집만 구하다가
(四) 가쾌의담뱃대에 눈에서불이번적

강간당한처녀 자살미수
십삼세처녀로 물에빠지려다

재작십오일오후다섯시반경에인천월미도(仁川月尾島)방축(防堤)중간에서엇던처녀한명이물에빠져죽으려하는것을그근처를통행중이던임창식(任昌植)이란사람이 제지식히여 소관인천서(仁川署)로다려왓승으로 취됴해본즉 그처녀는 시내금곡리(金谷面)륙번디의오호허광이(許光伊)란녀자의딸박연평(朴蓮平)(一三)인데 그자살하고자한리유는 지난십사일낫에 그집에서 볼일이잇서 문밧그로나가던중 엇더한남자한명이 달여들어연평이를 붓들고 떠여서월미도자동차대합소압해안(海岸)까지가서 폭력으로강간을 한후자긔는송림리(松林里)사는황순필(黃順說)(二二)인바징래에결혼을하자고 부탁하고 어데로간후연평이는 술그머니 집으로도라왓는데 그친모허씨가 연평에게대하야 어되를가서 이가티늣게왓느냐고 힐문하니 연평이는하일업시 사실을말한바 허씨는너가튼계집애는살려둘수업다고그날밤이늣도록따러주엇승으로몸에상쳐도낫고또머리까지쎄쳣는데십오일에도 계속하야 싸려죽으로연평이는 견듸다못하야 그친모에눈을긔어 천국 월미도방축에와서 당시만조중인바다에 뛰여들어 자살코저 한것이라는데연평이는 곳그친모에게 돌여보냇고강간한자는방금데포코저수색중이라더라(인천)

統營女子講演 大盛況
청중답지로

지난구일오후칠시통영청년회관루상에서경성녀자교육협회주최(京城女子敎育協會主催)로통영청년회、긔독교회、텬도교회、동아일보통영지국、시대일보지국、본보통영 지국 후원 아래녀성 대강연회(女性大講演會)를 개최한바 뎡각시간젼부터청중(聽衆)만원을 이루엇고학생과녀자(學生女子)는만원임도불고(不顧)하고입장을강청하야장내 공긔는일시에 긴장함으로부득이 연긔하자는의견이 잇고일반 텽중은연긔치 못한다고일시승강이 잇섯스나 장내에는입추의 여디가업고 강연도드를수업습으로 부득이 십일(十日)로연긔하고 일반텽중을 해산하엿는데 십일에도정각 전부터수천텽중이 모혀 오후칠시에개회한바 녀자교육협회사명(女子敎育協會使命)이라는 연데로동회회장 김미리사(同會會長金美理士)녀사(女史)가장시간 열변을토하고 인생의 가치(人生의價値)라는 연데로 리선애녀사(李善愛女史)의열변은 텽중에만흔늣김을주고 동오후열시반에 무사히폐회하얏스며 데이일(第二日)인 십일일오후칠시에는녀자와학생(女子及學生)으로만 사히 폐회하얏스며 장의 성황을이루어 개회한바녀자도 사람이니각성하라(女子도사람이니覺醒)하라는 연데로김미리사녀사(金美理士女史)의말이잇섯스며 녀자의책임(女子의責任)이라는 연데로리선애녀사(李善愛女史)의 열변이 잇고시간은 금전이라(時間은金錢)이라는 연데로김미리사녀사(金美理士女史)의 말이잇서학생제군에게 만흔늣김을 주엇스며동열시반에성황으로 무사폐회하엿다더라(통영)

永宗面漂着屍
파선에죽은듯

지난십삼일 오전아홉시경에 부천군영종면운북리(富川郡永宗面雲北里)에사는 어린아이 사오명이 그압바다에나가 표착되는 나무를줍든중 시체한개가 떠밀인것을발견하고곳소관주재소에고발하엿승으로 경관이 현장에나가검시한결과 그시체는 나이약네살된조선인사내아이인데아모타살한 의흔은 업고추측컨대모자가도선(渡船)을타고어대로가다가 두명이함께 폭풍을맛나물에싸저죽은듯하며의사진단에의하면 사후약십일이나 경과된듯하며 시체는그곳면장에게 인도하야매장하엿다더라(인천)

時局關係犯人?
인천서에잡혀

인천서(仁川署)고등계에서는작십사일오후에 시내모방면을중심으로 활동을개시하더니 밤여덜시경에이르러 모청년한명을 인치하고 비밀리에취됴하다가 밤이느진후에야 구치하엿더니 작십오일은 일요일임도 불구하고 원등(遠藤)주임이하 형사일동이출근하야다시취됴중인데사건의내용은 아직알수업스나 모시국문뎨에 관계되는 범인인듯하다더라(인천)

仁川豆腐商
경쟁으로갑을내려

인천(仁川) 시내에잇는 일본인 두부제조업자 열세명이 지난년 말에종래한모에팔젼식밧던두부를십젼으로 올리고 소매인의이익은 도로혀나린까닭으로 두부커는무슨까닭인지를 몰랏사오 두부장사의 파업까지보게된은 일반이아는 바이어니와 그후경찰에제지로 구권식으로 나린후이래시행하야오던바최근수일권에제조업자중 엇던사람이 자의로한모에칠권식으로나림으로그조합에서는다시 이에대항키 위하야육권식으로 나렷다는데 소매인에게는피해될거업는커제조업자가커의셔리셋흠이나서갑놀나림은매우순일이오 오히려커려사먹는사람은원익이라한다(인천)

奇人奇緣 (111)
金溟濠 譯 / 盧心汕 畫

九八、의외의말

그차에는 춘자와 민씨부인도 가티 잇섯다 먼간에라기는 하엿스나 항상유리창으로 고개를 내노코 보는버릇이잇는춘자는 벌서뎡희가란것을보고는 민씨부인과 가티 주의하여보고잇섯다 한즉 뎡희는쏄드에서나리엇다

춘자는놀라지안할수업섯다

『엇지면조아요? 부인!뎡희는아마 우리들을 아버님에일르러갓나보아요 만일 아버님이노하서서 우리들의은급을 감하시면엇더케해요?』

진실로 그럼즉한 추측이엇다

『그것보시오 당신이나를쇠여가지고간것이 잘못이지오 만일나의은급이감해지면당신의은급에서감하겟소』

무엇이든지 자긔에게만 리롭게하고커하는것이 이두사람의행동이엇다

그러나 뎡희는 박사에게로간것이아니라 바로모친이잇는 은둔소로갓다 모친은 뎡희가왓다는말을듯고 반가히 나오아맛기는하엿스나 은근히 걱정이잇섯슴으로 자연괴색이 침울하엿다 모친은아마 벌서경호와뎡희의 리혼수속이 웃낫슴으로마조막으로 작별을하려온줄로 역이는모양이엇다

그러나 뎡희는 그런생각을할름이업시 자리에안지자마자

『어머니! 이제까지의일을용서하여주서요 요전에 왓슬때에도 그러케원망스러운 말슴만여주어서 어머님께나경호에게나 다시 뵈올낫이업습니다』

다거의무짓는말소리로말하엿다

『창배가살아잇는데 그래도너는경호와살수잇슬줄로아니?가령창배가 다시외국으로 갓다할지라도……』

『네 그럼으로커는이제까지경호를속이고 잇는것임니다 백작에게도무지말을 바닷습니다 그러나깃버하여주서요어머니!커는창배와결혼한것이 아님니다』

뎡희의의외의 말에 모친은

『에?창배와 결혼하지안햇서?』

하고 놀래서물엇다 이러케놀래는동시에더한층심한감정이모친의가슴을치바닷다만일창배와례도지내지아코그대로부부가된것이아닌가야한을한걸과로애가생겨서부부와가티되엇던것이아닌가하는―라히에싸커잇던것이아닌가하는춘자의말을듯은후로모친은경호와혼인하기전에도다만그것을근심하고또그까닭으로얼마나속을태웟는지 몰은다 그럼으로지금은뎡희가 아조그것을 자백하는것가탓다 아모리 풍긔가문란한호주에 잇섯기로 창배와호례를지내지아니한것을 다행으로역이고 그더러움과 타락된일을 변변히 내세운다 하는것은도모지엇더케 생긴사람의 창자일가모친은 아조어이가 업는모양이엇다

『그런소리를 듯는것이나에게는더조타 네가경호와 결혼하기 전에도 내가그것을 못지안터냐 혹창배와 례식을안지 나냐고』

『……나 경호의착한마음을 지금은깁히깁히 알앗습니다 제게아모말도하지안코 또제가 업후당후안은원망을 하여도 아모말도업고 네 백작에게서도 애우업슴한 회답을하는편지를 하엿는데 그답장에도 조곰도커를 책하는것이업다고 백작도 의외라고하엿습니다 그런줄을 몰으고 경호는원망혀커는 원망만하고 하는대로 죄다그대로 바드며 커의일신을 보호하여주시니 그러한감사한 일이어데 잇겟습닛가어머니 지금와서 아모리사죄를하여도 용데업슴 니다마는 모든일을다 알앗스니 이제는 지나간일을 다유서하여 추세요』

요컨에 왓슬때부다는 아조딴관이엇다 너무나 달라졋슴으로 모친은의아하여 하면서

『모든것을다알앗다니 참사실을……』

『네 알앗습니다 죄다알앗습니다 창배가살아잇서서 이곳으로왓슴으로 그래서 경호가돈와지먹이어서 다시 외국으로또차보낸것까지 자세히 알앗습니다』

『그것을알앗다하더래도 네가조아할것이무엇이냐 창배가 살아잇다하면너의치욕이얼마다하겟느냐』

『아니오 창배는아모관계업습니다 커는무슨국점인지를 알게되야 다시경호와맛날수 잇게된것이즐겁습니다』

모친도또한 춘자가 정말미친것이라고한것과가티 혹 미치지나 아니하엿나하고 의심하엿다 모친의얼골은 갑작히 엄하여젓

인천(仁川)가등정미소(加藤精米)주인을 방문한측 주인측의말이 ― 職工組合 대표에게한날과는딸리 대표네사람을 보내여 교섭하기

알선에노력

련되엇스며 오후두시반에는 인천(仁川)가등정미소(加藤精米) 시작하면 정오 점심서간까지 ― 대이르면 그이튼날부터휴업하고 의논이분분하다더라(인천)

春城 盧子泳作

小說及感想集 靑春의曠野

피만흔靑春의苦悶과彷徨!
永遠한憧憬과讚美!
出版數日에、忽然三版出來!
朝鮮의처음인、出版界大記錄

하이카라洋裝 頁數三百八頁 定價壹圓貳拾錢

內容目次
不滅의眞理(小說) 自殺者의手記(小說) 여름밤(詩劇)
꼿지는南國에(紀行) 靑春의曠野(想華) 三防川의月夜(感想)
黃金의宮殿(童話) 새로운못산에(對話) 永遠의悲哀(感想)
金鷄山의半月淵(紀行) 憧憬時代(日記) 靑春은가는데(詩五篇)

春城 盧子泳作

無限愛의金像

出刊月餘에四版出來!
靑春과사랑과죽음!
朝鮮初有의出版界大歡迎!

‖內容紹介‖
無限愛의金像(小說) 사랑과階級과죽음!一千萬圓의財產을가진、尹男爵의아들泰淳은、그야말로一個의平民主義者이엇다白丁의딸、朴惠貞과꼿가치피고、구름가치엉키는反對를지나、두사람의사랑에는波瀾이、그러나완고한尹男爵은、百方으로曲折을지나、두사람의사랑에는波瀾이、이러케되고、여러가지의일을하고、그의부인과한께自殺하는一百여頁이나되는無抑과悲哀의長編小說

꼿피는處女(小說) 봄날에눈띄는處女!多情하고재조만흔朴英淑은人生에처음으로피라는、어엽분사랑에울고해매이다가、필경은詩人이오、少年藝術家인그의愛人을따라月色이大洋에춤추는元山松濤園에가서웃고노래하고춤추는八十餘頁의中編

天使(小說) 山水좃흔釋王寺!萬樹長林에는、月色이무르녹고、그속에는、벌국새가우는神秘에무친釋王寺속에서、엇던天使가치어엽분音樂家와、또는엇던美術家사이에엉킨첫사랑의讚美이나、釋王寺를背景으로하야眞珠가치곱고玉가치아름답거슨七十頁의中編小說

죽음의勝利 사랑을위하야、藥을먹은處女!완고한父母가그를物件가치엇던곳에婚約하여슬써、그는단연히藥을먹고、죽음의길을취하엿나니、永遠한理想에길이불녀는그의마음―그의愛人이모여들고그의父母가들너안저、그處女의最後우명을설어하는눈물과설음과呪咀의一幕戲曲이다

하이카라洋裝美本 錄色布 頁數三百 一紙質白上紙 一部定價一圓五十錢

春城 盧子泳作

詩集 處女의花環

愛人의게주는선물의詩集
再版―金결갓치고흔사랑의詩!
―피빗갓치쌜간熱情의詩!

內容紹介
處女의花環(꼿피는사랑과어엽분自然을노래한短詩十四篇) 黃金의林檎(自然의해트와永遠의生命을노래한敍景詩十四篇)
나의女王(피여오르는、靑春의사랑과눈물을노래한戀愛詩十三篇) 曠野(구비만코설음만흔靑春의눈물을노래한詩十三篇)

朝鮮의처음인하이카라洋裝 頁數二百페지 紙質白上紙 一部定價一圓三十錢

急告
무삼册이나、어나곳發行을勿論하고、靑鳥社로注文하시오、다른곳보다信用과廉價로써보내드림니다

總發行所 京城寬勳洞壹貳參番地 振替京城壹貳八三七番 靑鳥社

閑散을極한 金融界

遊資處分에困難

朝鮮最近의金融界는一月以降經濟界不況의結果로特別한資金의需要도無하야日本同樣으로各銀行의手許는遊資에困難한模樣으로殖銀과如한은當時計畫에變化를生하야本年一月六日營業開始當時의支店勘定約一億百萬圓을計上하얏스나現在에는八千五百萬圓前後로千六百萬圓內外의回收가되얏고一方十二月의一千萬圓一月十五日의三百萬圓의

社債 의取入으로一層資金은有餘하야最近은日本『콜』市場에向하는情勢로各地方銀行共히貸出減少와地方支店의預金增加로潤滯狀況을現하얏는데勿論殖銀은本年初頭부터當然히起하리라豫想되는水利組合資金其他公共團體貸出金等이幾分遲延되는結果로來三月下旬이나四月初旬까지는相當히

貸出 을見하리라豫想되나普通銀行은今後도現狀이繼續되리라하며加之鮮銀券의收縮程度가案外로遲遲하야一層의回收를終了하야도尙且各港에도貨物의山을積하얏고滿洲方面의金融界는直히變態現象이라고는斷키難하고同時에支店銀行의

送金 은每日平均四五百萬圓을上下하나 閑散情況을未免인바其原因은米價高로地方預金增加와此의適當한放資口가無할뿐아니라一般의資金의需要가案外不起한인듯한데此等의趨勢를보면當分特異한材料가出現치안는限에는現狀대로推移되리라思한다云云(某界有力者談)

鮮銀限外消滅

『콜』逐日緩漫

日本京阪『콜』市況은月火에處하야益益緩漫을呈하야無條件은東京이十日에一錢七厘十二日에一錢七厘十六日에一錢六厘十四日에一錢五厘로低落하얏고大阪도亦是無條件이十日에一錢七厘十二日에一錢六厘十三日에一錢四厘五毛十四日에一錢二厘五毛로逐日軟弱하얏슴으로朝鮮銀行의限外發行도十日에二、八八三、七六一圓、十二日에二、三一八、五四六圓、十三日에四八、四四六圓이다가十四日에는遂히消滅되얏더라

仁取問題

區區한議論은排斥 旣得權은尊重할것

天日常次郞氏 談

米俱樂部撤廢에就하야詳細한事는聞치못하엿스나附帶條件이有한模樣으로京城現物市場移轉에就하야云云하얏는지모르나此等에就한私見으로只今云謂키는難하다如何間復雜한問題임으로忽然議論이沸騰되는것이다要컨대

取引所問題 는大局上으로觀察하야適當히解決할것이오區區한議論은排斥함이可하다思한다仁取의地位가不安하다는事는생각하는바이無하고朝鮮唯一의米取引所로今後法令制定에際하야도旣得權으로相當히尊重치안으면안될것이라思하는바요認可期間은大正七年仁取破綻의際에改訂되야爾後十個年으로되얏슴으로大正十七年外지滿了되나勿論更히繼續되리라思한다

手形交換週報

京城手形交換所의九日부터十四日에至하는週間交換高는二萬二百九十五枚七百八十七萬九千九百七十二圓七十六錢으로前週에比하야枚數는二千百四十八枚의增加이나金額은反히百七十一萬四千六百三十二圓九錢의減少이며一月以降累計는十二萬三千四百六十枚六千百三十二萬九千十五圓九十四錢에達하얏는데週間種類別은如左하더라(單位圓)

	枚數	金額
小切手	一六、六一八	六、八九一、九八八
先日附小切手	四四	七八、八〇五
約束手形	九八〇	四八三、八五三
政府預金		
小切手	七八二	五九、六八六
郵便爲替	一、六七	一、一七〇、九七五
株式配當		
公債償還		
同利札	九	三、三六
證券	二五八	七四、一五六
雜		
合計	二〇、二九五	七、八七九、九七二

金融社抱株 全部處分意嚮

分讓契約解除十名

證券金融社抱京取株四千二百株는十六日午後三時半부터重役會에서處分方法을決定할터인데今回는一株도殘存치안코全部處分하라는意嚮인바다만處分方法에就하야는各種의意見이有할것임으로아직豫斷을不許하나重役의分配는最後의殘部에對하야行할것이오市場에서賣却할事는絕對로避할模樣인데豫約分讓契約者中에解約手續한者가十名에達하얏다더라

小麥低落

二十七圓臺는疑問

加奈陀物시카고物의一時二弗을突破함에追隨하야二十五圓五十錢近에外지騰騰한小麥은最近外麥의高價時代에比하야二十錢의暴落을見함으로부터一齊히一圓의下押이되야目下京義線上物二十四圓四五十錢을唱하는데寧히步調로見하야此가正當한거름일것이다然而四、五、六月의需要期를控하고小康狀態라고할만한初期의二十七圓臺는單히空想은안일것이다然而又突發的暴騰은一面消費調節이多大할것으로疑問될것이더라

農業倉庫問題

緊急을要할것

渡邊農務課長 談

倉糧問題는勿論米價調節上으로日本에서는最近農業倉庫問題가만히研究됨과共히漸且具體化하는中이나朝鮮의現狀으로이것이如何히見하는지總督府渡邊農務課長은말하되日本에서는매우具體化함과共히高潮됨으로朝鮮에도此는一日이라도速히實施하여부려고思하는問題의一이다然이나豫算關係로希望뿐이오每年流產의無運命에陷하여잇는것은實로遺憾千萬이다

朝鮮 서도此에類似한것이하나도업다는것은안이니全朝鮮四百五十二의村落金融組合中倉庫業을經營하는二百六十內外의組合에서는完全한것이라고는말할수업스나一種의米券倉庫로서經營함으로農民을爲하야放賣其他의調節은或程度外지行한다然이나理想的으로云하면農業倉庫라면農民의經營이되여야할것인데中小地主階級을爲하야多大한

金融 의途를講究함에不過한바朝鮮現狀으로는農民의資力이非常히偏僻되야日本과如히中小地主級이업고大部分은小作人임으로日本과如히그러케緊急을要할與否는생각할것이라勿論農民의經濟緩和의意味로必要는하지만日本과는多少事情을달니하는듯하고尙히今後此를

實施 한다면如何한方策에出할가하면私案이不無하나要컨대地方地主等을中心으로農民에게建設케하야幾個이든지補助金을下附한다는方法에出할外에업슬것이다그것부터爲先各道에面거最多量의集散地에此를設置하야相互의便利를圖하고따라서漸次各地에及케한다는方法을講하는것이가장簡易할것인데現今의農民에其資力이有할與否는疑問이다어느것으로하든지必要는극必要하나日本과는多少事情을異한것이有하리라思한다

中央物產最終調查

中央物產株式會社調查委員會에서는十四日에池田委員長에게報告할事項이有하야此로重役側에서回答이有하기로하야十七日午後三時부터社內에最終調查委員會를開하고新重役에게報告를한後月內로定時總會의繼續會를開催하기로되얏는데缺損額은舊重役의提出한貸借對照表에據하면一千三百十三圓餘이나調查委員會調查에依하면回收不能其他不良貸가十二萬圓에達하얏슴으로可成回收를試하려니와又舊重役의責任에屬한것은此를民法에依하야賠償케할터인데刑法問題로는아니할意嚮이라負擔하겟다고申出하얏다는말은誤傳이라더라

京城絹布商組合創立

朝鮮에輸移入되는絹織物에就하야統一的機關을作코자斯業者間에同業組合을組織하야輸入의防遏等을目的으로今回京城絹布商組合을創設하야事務所는共益社셋딍에置하얏는데高井兵三郞氏가組合長에當하얏더라

上海貿易發起人會

朝鮮上海貿易協會發起人會를來十八日午後三時에京城商業議所內에開하고總會準備委員若干人을選定할터이라더라

鐵珠板

▲上海의內外綿會社에起한紡績職工大罷業은其後益益擴大되야日華大康、公大、豐田其他諸紡績도全部罷業에追하야上海의日本人經營의紡績은全部休業할悲運에陷하얏다고▲이것은勿論日本에就하야도至大한不祥事가되겟지만 影響은그럿케單純치안코 日本內의棉業界는此로因하야 輸出增加의期特로相當한强材料가되얏다 장님제닭(鷄)잡아먹는格으로輸出獎勵를爲하야過히害롭지안흔罷業일ㅅ

期米

不伸不押

…不伸不押의模樣으로推測되더라

病的商勢往來

昨今에入하야各地一齊히幾分活況을帶하야一段米價를演出하얏스나高價에는또한買氣不添하여買方으로도中途賣轉하는傾向이有하며軟派로도低價에는또한買物을試하는不透明한商勢를演出하야旗幟鮮明한大勢를缺하지라

米豆餘話 ▲新春以來의財界는何如히展開되는지米價를左右할만한成績이또한엇지할것이다▲日本의經濟狀態는幾分好轉의感이不無하나本月上旬의橫濱名古屋大阪、神戶、門司、四日市、長崎等七港貿易이一千八百餘萬圓을入超하엿다한다▲이點으로보면財界가依然活況이無함을알겟스며따러서米價의昂騰을阻止하는模樣▲그러나前途供給不足을憂慮하는米騰賤는無限賣는警戒하는現象이라고▲이러한關係로不伸不押의橫線을作할뿐인데大勢觀으로는此逸賣物은一時姑息計에不過하리라는商勝이片片

前場(不伸不押)前場으로今回政府買上成績이良好한도幾分行動을加할뿐으로前途供給難의鞏固가裡面에依然히潛在함과共히容易히低落을牟치못하는模樣이며此와反映으로買方에도아즉各地在米가豊富함과又는財界의睽光이無함을따라預期의樂觀을呈하지못하는바果然此邊에는橫線的步調로當分持續하다가結局上勢를演出하리라預想이더라

仁川期米 第一報 二月十六日

止價比較表

	昨後止	今後止	比較
當限			
中限			
先限	三三、一八	三三、三四	一六高

前場反高

再昨後場阪地止價三十八圓四十七錢의鞘와共히三十五圓十八錢에場을止한當市場은今朝에入하야政府買上成績이良好하다는情報가有하며同時에阪地初付三十八圓二十六錢인二十一丁의反落을報함으로 幾分歎味를帶하야

三十五圓〇九錢 인再昨止價보다九丁低價로場을始한後二節亦〇九錢을示하더니阪地三節三十錢으로五節三十一錢인小高를受하고四節十九錢外지跳返하엿고入節에入하야는阪地二十九錢인三番同事인을件하고三錢外지下押하엿다가阪地止價三十錢인一丁反高와共히二十五錢으로案外突返하야場을止하니高低의差가十六丁이며阪仁의鞘는三百五丁이더라

當分은動機待

去十二日의政府買上을唯一動機로하야三十八圓七十錢案外지釣上한阪地時勢는案外廻賣者가多하야預期發表한바石數를買付하엿다는某處精鞘가有하며同時에阪地商勢는今朝二十六錢으로瓦落하야殆히軟勢를呈함으로當地亦幾分牽制되야五圓〇臺로反落을告하엿스나當地의事情은阪地와相異하야三百十餘丁인未曾有의縮鞘를示하엿다然而當市場의情勢는地場有力筋인㊂의買物이依然罩固한勞力을作할뿐더러京城某精米筋의實物이潛在하야阪地의如干低落은度外에付하는現狀인바果然此邊情勢로는當分間

後場

	當限	中限	先限
一節	—	三四、〇七	三五、三六
二節	—	—	[illegible]
三節	—	三四、〇四	[illegible]
四節	—	—	[illegible]
五節	—	—	[illegible]
六節	—	—	[illegible]
七節	—	三四、一七	[illegible]
八節	—	—	[illegible]
九節	—	—	[illegible]
十節	—	三四、〇七	[illegible]

前場

	當限	中限	先限
一節	—	三四、〇九	三五、〇九
二節	—	—	三五、〇九
三節	—	—	三五、三
四節	—	三四、〇七	三五、一九
五節	—	—	三五、一六
六節	—	—	三五、一六
七節	—	三四、〇七	三五、一九
八節	—	—	三五、三
九節	—	—	三五、〇三
十節	—	—	三五、二五

取組高

當限	三、一〇〇
中限	六、七〇〇
先限	四四、一〇〇
實買石數	五〇、九〇〇
本期總高	六一、三〇〇

仁川正米小落

政府買上의成績이良好하다는情報를據한正米市場은幾分敬遠하야今朝㊄玄米는三等三十四圓八十錢四等三十四圓三十錢精白米三十九圓三十錢인一齊低落을告하고正租는在來種十錢五厘改良種十錢七厘인亦一厘式의低價를示하엿더라

大阪期米(十六日)

	前場		後場	
寄	當	三八、〇	當	[illegible]
	中	[illegible]	中	[illegible]
一節	三八、[illegible]		止	
二節			六節	
三節			七節	
四節			八節	
五節			九節	
			十節	

東京期米(十六日)

	前場		後場	
一節	三七、五三	五節	三七、三	
二節	三七、五一	六節	三七、五二	
三節	三七、五四	七節	[illegible]	
四節	三七、五三	入節	[illegible]	
一節	三七、三七	五節	三七、三七	

各地期米(十六日)

	前場	後場
二節	三八、二七	六節 三七、三九
三節	三八、五二	七節 三七、二七
四節	三七、三八	八節

各地期米比較 十六日

	昨前止	今前付	比較
大阪	三八、七〇	三八、二六	二一低
兵庫	三八、二三	三八、二一	〇低
下關	三七、〇〇	[illegible]	二低
桑名	三七、〇〇	[illegible]	〇低
東京	三七、五三	三七、五一	二低

株式

京取市場

京取短期取引 十六日

株名	前付	前止	後付	後止
京取	一三四、〇〇	一三四、七〇	一三五、七〇	一三四、四〇
仁取	八三、〇〇	八三、〇〇	—	八三、一〇
仁新	二八、七〇	二八、四〇	—	—
安取	九三〇	九三〇	—	—
鍾新	一〇九、〇〇	一〇九、七〇	—	—
大新	八七、〇〇	八七、三〇	八六、四〇	八六、四〇

前場波瀾

仁取續崩落

京取	二〇高	仁取	二一〇低
大新	二〇低	仁新	三〇低
鍾新	一〇高	安取	二〇低

(土曜終價와前場終價比較)

京取業續樂觀

近日來로賣買共히傍觀態度를取하야細刻商內로閑散한商狀을呈하다가土曜後大引際에大新等의蹶潮로氣先今朝는新仲買朴의猶買에對한小口賣로비롯二十二圓에强步나大引은三圓九十錢으로伸悩이엇는바京取는此際에決코悲觀할것이업스니當今의持株處分限短反對失敗說等으로人氣가軟弱한터이지만決코限短이大新等을反弱케하야京取도低落식히고市價를低落식히고限短이大新續이면자못樂觀이리니配當豫想하드래도京取今期業續은現狀持續

大新此邊引返?

限月間題絕望으로買氣를鈍케하며賣叫續出하고買玉整理未完濟로新規買을沮害되든大新은休日을지난今朝阪付가保勞로小往來에當地도保合圈內의賣買가잇섯다가阪步가八十二圓三十錢을報하자一部의賣叫와投賣가잇서

八十一圓九十錢 에外지崩壞되엇섯스나阪止가六十錢으로保勢를呈하야當地도다시八十二圓六十錢大引으로波瀾商狀을呈하야賣買는七百二十에不過하얏스나賣方十店對買方十一店의活況을呈하얏는바大新은此邊에서引返될것가티觀測할수잇스니

後場引高

京取	一〇低	仁取	二二〇高
大新	七〇高	鍾新	六〇高

(前場終價와後場終價比較)

後場은京電不變으로閑散保合商狀을呈하얏스나阪電이後高하야阪止가大新八十三圓三十錢鍾新百七圓二十錢에當地는急遽買人氣沸騰하야仁取가八

十四圓二十錢 에反騰하고大新은八十三圓三十錢大引이고大新은百六圓五十錢同貯大引、鍾新은百六圓五十錢終步로各昂騰이나京取는二十三圓八十錢付止閑散保勢이엇다

仁取又復賣叫

(一)限短絕望도이미賣方의新材料가되지못하고阪地는反히大阪屋이硬化되는傾向이잇서買戾의形勢가보이며

(二)玉整理未完濟로急激한引返은不許나崩落의反動氣勢를窺할수잇는것等이다

今朝仁取舊株는新田等의賣叫猛烈하야南의防買에도不拘하고八十四圓五十錢에付한後續崩되어外지잇다가八十三圓終步로大引不成이잇는바이는探算上으로보아新株보다舊株가一段低를不免이리라는人氣로賣叫가續出될인듯하다

(一)日銀利下期近으로金力은主力株의低落을不許하며

그理由로볼수잇는것은如左하다

仁新下遊

仁新은仁取의崩落을聞하고도入氣는依然强하야買方의獨賣에도

鍾新保勢

上海의罷工이擴大되어日本人紡績休業이續出됨을따라鍾新의買氣를阻害하고新規의買物이追加케하야反히崩落되든氣先今朝는阪電小强에도不拘하고百六圓初付도五圓九十錢에大引되어保勢이엇는바鍾紡事情의好轉과金融背景으로昂騰되든氣勢가보이엇다

不拘하고下鞘商勢이엇섯스니買値初付後二十八圓의新鋪가잇다가八圓四十錢大引으로二百二十外의商內가잇섯슨바仁新은議株에比하야操算上賣叫키難한一便賣株을續手後에는再得키難한等의事情으로買氣가不減하는터이다

仁取新舊標準價

短期取引에續崩落된仁取今前場長期取引標準價는八十三圓이엇고仁新은二十八圓이엇다

前場諸株步調(十六日)

▲京取 一三四、〇〇—一三四、四〇—一三四、四〇—一三五、〇〇—一三四、七〇—一三四、六〇—

▲仁取 八三、〇〇—八三、四〇—八四、五〇—八三、二〇—

▲仁新 二八、七〇—二八、四〇—二八、五〇—

▲安取 九三〇—九四〇—

▲鍾新 一〇九、〇〇—一〇九、七〇—

▲大新 八七、〇〇—八六、四〇—

前場主要株賣買

▲京取一六〇(賣)金龍八〇外六店(買)朴一五〇外一店▲仁取一〇〇(賣)新田四〇外四店(買)南七〇外三店▲仁新二一〇(賣)吉見一〇〇趙五〇外三店(買)南一〇〇成浦七〇外三店▲大新七二〇(賣)吉見一七〇金龍八〇定岡一三〇市川一二〇外六店(買)朴三五〇田中七〇南七〇外八店

後場諸株步調

▲京取 一三四、八〇—一三四、七〇—一三四、八〇—

▲仁取 八三、二〇—

▲鍾新 一〇六、〇〇—一〇六、五〇—一〇六、五〇—

▲大新 八六、〇〇—八六、五〇—八六、六〇—

代引算定日步

株名	算定	代引	日步
京取	三一〇〇	二〇〇	二
仁取	八三〇〇	一〇	二五
仁新	二六〇〇	四〇	二五
鍾新	一〇九〇〇	[illegible]	[illegible]
安取	一〇〇〇	一〇〇〇	五
大新	八七〇〇	[illegible]	二六

短期賣買高(十六日)

合計 一千九百十枚
累計 十九萬七千枚

大阪長期株式(十六日)

株名	前付	前止	後付	後止
鍾紡	[illegible]	[illegible]	[illegible]	[illegible]
同新	[illegible]	[illegible]	[illegible]	[illegible]
大株	[illegible]	[illegible]	[illegible]	[illegible]
同新	[illegible]	[illegible]	[illegible]	[illegible]
郵船	[illegible]	[illegible]	[illegible]	[illegible]
同新	[illegible]	[illegible]	[illegible]	[illegible]
商船	[illegible]	[illegible]	[illegible]	[illegible]
同新	[illegible]	[illegible]	[illegible]	[illegible]
日魯	[illegible]	[illegible]	[illegible]	[illegible]
東紡	[illegible]	[illegible]	[illegible]	[illegible]
大新中引	[illegible]	[illegible]	[illegible]	[illegible]

大阪短期株式(十六日)

	前付	前止	後付	後止
鍾新	[illegible]	[illegible]	[illegible]	[illegible]
大新	[illegible]	[illegible]	[illegible]	[illegible]

薄利多賣主義도란센도最新式機械模樣附(散賣價革命)

トランセンドン萬年筆特價提供

金價暴騰에不拘하고多年의愛顧에報答하려고在庫品에限하야김을슬니지안켓슴니다

製造所에서需用家에直接廉賣—誠意보다나은商略은업나니라

▲도란센도 二十二號(太軸) 安全裝置잉크止式眞正十四金펜(責任保證付) 에보나이도軸(入念本磨) 軸徑五分丸 市場價格七圓에것을現圖로 잉크包容量多大하야優히七萬字筆記可能 大特價金參圓六拾錢

▲도란센도 十五號 安全裝置잉크止式正十四金펜(責任保證付) 에보나이도軸 軸徑三分八厘丸 事務家의使用으로最히適當하며堅牢하야體裁의美를具備하고型式이流行品이외다 市場價格五圓에것을現圖대로 鞘帽螺子付 大特價金貳圓八拾錢

▲도란센도 十三號 安全裝置잉크止式眞正十四金펜(責任保證付) 에보나이도軸 軸徑三分八厘丸 (實用本位學生向으로堅牢第一) 市場價格四圓內外에것을現圖대로 大特價 金貳圓拾錢

▲도란센도 二十三號 新裝置安全잉크止式(現今大流行新型) 眞正十四金펜(責任保證付) 에보나이도軸 軸徑三分八厘丸 ▲本品特徵잉크는常히펜尖을濕하는고로直히使用할수잇슴니다 高雅한逸品이라 市場價格五圓五拾錢內外의것을現圖와如히體裁가頗히 大特價金貳圓八拾錢

▲도란센도 十七號 繰出式正十四金펜(責任保證付) 에보나이도軸 鞘帽螺子付 軸徑三分八厘丸 ▲本品은內部螺旋式으로펜尖은常히잉크가속에잇는고로使用할際振出의手數를不要 市場價格七圓以上의것을現圖대로 正十四金製巾圈飾環付 大特價金參圓八拾錢

誓約 注文에關한注意
買上後貴意에不適當한時는卽時返品交換又는代金返金함
本廣告外現品과相違의點이잇스면如何한制裁라도甘受함
도란센도萬年筆使用中自然破損을生하는時는無料修理提供함
注文이實際는特價及番號는반다시記入을願함
六〇番(振替는或時遲着하는境遇도잇겟슴으로至急한時는振替의一片受領證)
送付를乞함 又는郵便爲替로願함 便郵切手代用은一分增
送金은可成的振替東京二〇五

萬年筆保存注意
萬年筆은그左에萬年筆使用에關한注意如何에依하야永久使用에堪하는것이라 資하노라 一週一回씩溫湯又는水洗浴하야펜先의使用이기시면 輕式蓋하면何時든지使用의際에잇스나 筆記될지로다 잉크注入에際하야首螺子가堅固하면잉크가새는時에는적당히 萬年筆의修理를要할時에는參考에供하노라 뚜껑을싸잇 (此際直接火力은嚴禁)

注文時는必히特價及番號를記入하시오 送料 先金注文은振替負擔 代金引換은十九錢

開島地方은換引을謝絕하고先金送付를要함

東京神田表神保町參番地
萬年筆本舖 トランセンドン(도란센도) 廣業社製作所
電話神田長四四一一番 振替東京二〇五〇六〇番

◎當二月十四日 유나이뎃社날 活劇名畫大會
大活劇 米國유社大作 剛健兒단 全二卷
大活劇 米國유社大作 疾風과如히 全五卷
大喜劇 米國유社代表的大作 大速力王 全七卷
大連續活劇 第四卷第十九編 幽靈의都 十五編三十卷 四卷上映
松竹 유나이뎃 特約 유社 團成社 電光九五九番

二月十三日金曜부터特別公開
滑稽 米國폭쓰社 猛進突破 全二卷
人情劇 米國폭쓰社作 지약키 全五卷
母性劇 米國폭쓰會社特作品 銀의翼 全九卷
◎豫告◎ 米國폭쓰會社大力作 活劇冒險 雷鳴 全七卷
폭스社 特約 優美館 電光三九五番

(十個年絕對保險證添付)米國스탄다會社製永年不變金時計金鎖特價大賣(朝鮮日報讀者優待)
(歲暮大賣出)

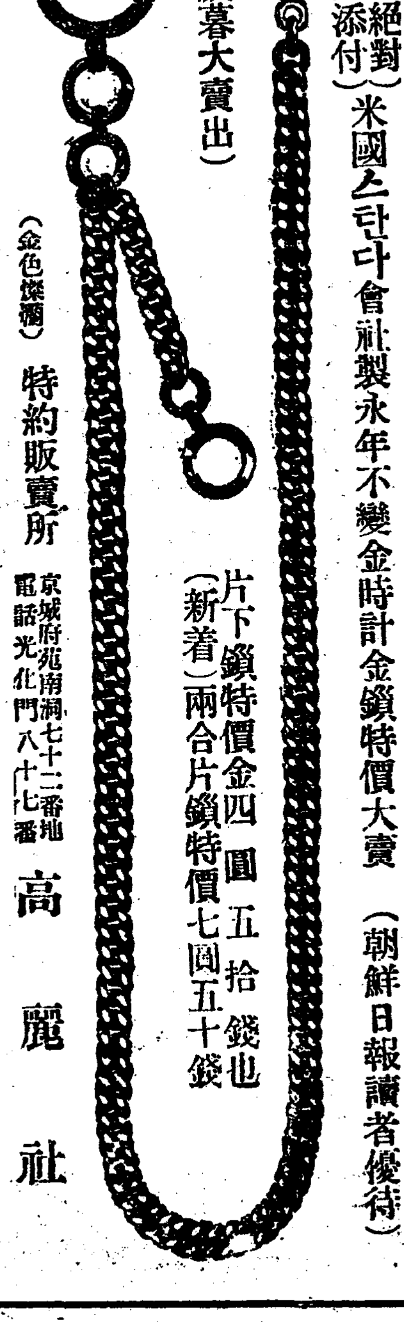

(金色燦爛)
片下鎖特價金四圓五拾錢也
(新着)兩合片鎖特價七圓五十錢
特約販賣所 京城府苑南洞七十二番地 電話光化門八十七番 高麗社

純無鉛

生氣가잇는高尙한化粧美를듸리는것은

クラブ白粉
구라부 백분

舶來品을凌駕하는優良國產品

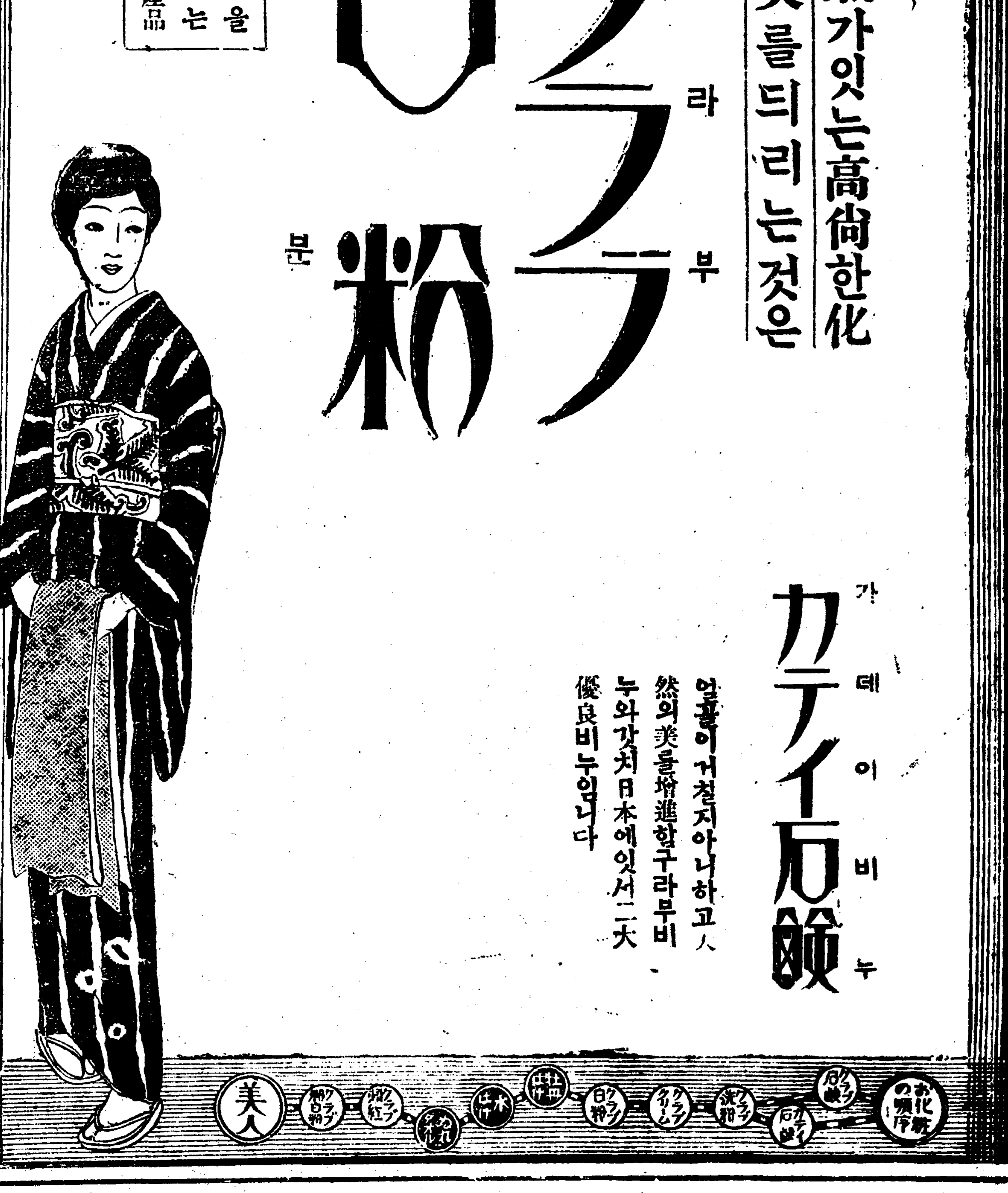

カテイ石鹸
가데이비누

얼골이거칠지아니하고人然의美를增進할구라부비누와갓치日本에잇서二大優良비누임니다

京城物價